EDICION DE 20 PAGINAS
AGENCIAS EN EL EXTRANJERO:
NUEVA YORK: 34, WALL STREET
LONDRES: 4 & 5, COPTHALL COURT
AGENCIAS EN TODAS LAS PROVINCIAS

LA NACION

PRECIO: 10 CENTAVOS
NUMERO ATRASADO: 20 CENTAVOS
SUBSCRIPCIONES:
Por un año: $ 30.00 - Por seis meses: $ 16.00
Por 3 meses: $ 9.00 - Por 1 año extranjero: $ 70.00

AÑO IV
Santiago de Chile, Domingo 1.o de Febrero de 1920
Núm. 1,114

EL TESORO DE TURENNE

CUENTO HISTORICO

(Traducido especialmente para LA NACION)

Henri de La Tour d'Auvergne, vizconde de Turenne, más conocido bajo el nombre de Turenne, así, a secas, jamás quiso casarse. Numerosos historiadores honran esa resolución atribuyéndola a su amor por la duquesa de Longueville, aquella Diane de la Fronde, que, a lo menos, le ahorró esa tontería.

El resultado de esto fué que a su muerte, tan llorada por Mme. de Sévigné y por las personas honradas de su tiempo, el ilustre hombre de guerra no dejó otro heredero de sus bienes que su sobrino, Théodore de Bouillon, o sea el hijo del príncipe de Bouillon, su hermano.

El tal Théodore, aunque Cardenal a los veintisiete años, era—no soy yo quien lo inventa—un perdido de abominables costumbres, y, digamos la palabra, un perfecto canalla.

Así pues, una vez abierta la sucesión, jamás consintió en creer que su tío, después de tantas campañas victoriosas, no dejase por toda fortuna sino su gloria, su nombre, su espada, y ni siquiera un pobre maravedí.

Sin embargo, así era, según lo atestiguaban terminantemente los notarios. Alma bellísima, el principesco prelado imaginó, pues, que Turenne había ocultado en alguna parte el inmenso tesoro que le suponía, y para conocer el sitio del escondrijo, fuése a ver con la Voisin, famosa bruja de esa época, que algunos años más tarde, había de ser quemada en la plaza de la Grève a título de envenenadora reconocida. En ese tiempo, estaba élla en todo el apogeo de su fama. No había gran dama, ni gran señor de la Corte en Versailles, que no frecuentase, en el Marais, el antro de la sibila, y hasta Monsieur mismo, hermano del muy cristiano rey había obtenido de élla revelaciones capaces de hacer que se erizaran las pelucas sobre la cabeza.

Théodore de Bouillon fué, pues, allá, a su vez, pero debidamente disfrazado para guardar las apariencias.

Señora,—dijo Rosa, la doncella de la Voisin, a su patrona,— en la sala hay un joven saboyano, muy desastrado, que pretende ser recibido antes que Madame de Soissons y aún que el propio Mariscal de Luxemburg.

—Razón tiene, hagalo entrar inmediatamente.

Y, corriendo a recibirle:

—Monseñor, Vuestra Eminencia está en su casa.

Admirado ya de esta adivinación, el falso saboyano formuló su petición. Tan sólo por la devastación del Palatinado, su tío debía haber percibido sumas enormes sobre los impuestos de guerra e indemnizaciones. Y esto, sin contar las piedras preciosas, las obras de arte, las vajillas de oro, todas las menudencias con que los príncipes vencidos acostumbran comprar la clemencia de los vencedores. Pues bien, no se encontraba nada en ninguna parte. La fatal bala de cañón que se lo llevará en Salzbach, ¿había acaso lacrado para siempre el secreto del tesoro de Turenne?

—No necesito ni aún consultar las cartas, dijo la adivina, lo sé. Allí donde nada hay, hasta la misma Iglesia pierde sus derechos. Pues bien, no hay nada. El Mariscal ha muerto más pobre que el último de sus lansquenets.

—Permítame que esté absolutamente convencido de lo contrario. El tesoro existe; es sólo su ubicación lo que escapa a mis investigaciones. Dejará Ud. que confíe su descubrimiento al Sr. de la Reynie, intendente de la policía, y consentirá de buen grado en perder las cincuenta mil libras que constituyen el valor de la recompensa?

La Voisin no tenía un pelo de tonta, y se moría por el dinero.

—Existe un medio, murmuró; pero, como Príncipe de Roma y de la ortodoxia, vos mismo encenderías mi hoguera, tan sólo por salvar mi alma!

—Para todo hay tiempo. ¿Cuál es ese medio, diabólico o nó?

—Pues bien, monseñor, consiste en obtener el sésame del escondrijo de los propios labios de vuestro tío.

—Pero está muerto, y duerme su último sueño en la cripta de Saint - Denis, entre los reyes de Francia, bajo la losa de mármol.

—Entonces, nada he dicho, terminó la bruja, poniéndose de pie para acompañar al visitante.

—¡Cómo, señora, en la basílica! ¡Una profanación, con violación de sepultura, además, yo, Cardenal, y de la estirpe de Bouillon!

—¡Servidora vuestra!

—¿Y volverá mi tío? ¿Lo garantiza usted?

—No acepto el salario sino una vez hecho el trabajo, tal es vuestra garantía.

Se convino, pues, en dirigirse a Saint - Denis, so pretexto de pasar la noche en oración ante la tumba del héroe, y como fecha de eas piadosa velada fijóse el Viernes siguiente que, fatídicamente, caía en día trece.

En el intervalo, la Voisin celebró varias entrevistas secretas con el sacristán de la Catedral, cuya complicidad, como guardián de la abadía, era necesaria.

* * *

A la hora fijada, el Cardenal acudió a la cita, acompañado del abate de Cholsy, personaje equívoco también, y de un capitán del Regimiento Champagne, armado contra una posible emboscada.

Conducidos a la cripta por el sacristán, detuviéronse ante la tumba de Turenne, dispuesta de antemano en altar para la misa negra, e iluminada con antorchas vueltas hacia abajo.

La bruja los esperaba allí, en traje escarlata, no poco escotado, y sosteniendo en sus manos un crucifijo ensangrentado, con la cabeza hacia abajo, según el rito satánico.

Entre seis cirios de cera negra, dos oficiantes, con la casulla al revés, se aprestaban a celebrar el oficio del diablo que debe comenzar por el **Ite misa est** y terminarse por el **Introito**. Esta misa sacrílega era servida por el negro de la Voisin y por Rosa, su doncella, ambos iniciados en los asuntos de la **kábbala**.

De pie sobre la losa, como sobre un altar, la bruja dió la señal del sacrificio, y, por una coincidencia extraordinaria, habiéndose descargado, como a pedir de boca, una tempestad extremadamente violenta sobre Saint-Denis, la torre de la abadía comenzó a gemir hasta en sus cimientos.

Si el abate de Choisy hubiese deseado de muy buen grado encontrarse en Choisy, y el capitán en Champagne, nada había en el rostro del sobrino de Turenne que recordase la sangre fría del tío en los combates. La bruja estaba bien secundada por la Naturaleza, y el cliente temblaba en todos sus cimientos.

Habíale élla prevenido de que el prodigio se realizaría en el instante de la elevación contra-eucarística, es decir, cuando sobre el cáliz volcado, el oficiante principal alzase la hostia negra para la encarnación del dios de las tinieblas, y élla le había enseñado la fórmula del encantamiento.

—Henri de La Tour d'Auvergne, vizconde de Turenne, ¿dónde está vuestro tesoro? Responded.

Debía él repetirla tres veces. En efecto, a la primera, no obtuvo respuesta. La cripta era cruzada por los relámpagos, y en la nave, sobre sus cabezas, parecía que el viento estuviese encerrado como en el antro de Eolo. A la segunda evocación, se dejó oir una voz subterránea:

—¡Voy! gruñó.

Y, según la declaración de Rosa, la doncella, en el proceso de la Voisin, ante la Cámara del Arsenal, hé aquí lo que sucedió al tercer llamado:

—Henri de La Tour d'Auvergne, vizconde de Turenne, donde está vuestro tesoro?

—¡Ahí va! dijo la voz.

La losa se levantó. En seguida, como lanzado hacia las filas enemigas, el bastón de mariscal del tío rodó a los pies del sobrino, su indigno heredero.

EMILIO BERGERAT

DESDE PARIS

UNA GRAN OBRA DE MAURICE MAETERLINCK

La vida teatral renace en París.-- En la Comedia Francesa se representa "Interior".-- Exito que obtiene esta obra maestra del poeta belga

MAURICE MAETERLINCK, POETA Y FILOSOFO BELGA, QUE CON "INTERIOR" HA OBTENIDO UNO DE SUS MAS BRILLANTES TRIUNFOS

MAURICE DE FERAUDY, UNO DE LOS PRIMEROS ACTORES DE LA COMEDIA FRANCESA, QUE TUVO A SU CARGO EL PAPEL DE PROTAGONISTA EN "INTERIOR"

Con los primeros fríos, renace la vida teatral de París. Se ha hecho costumbre ya el decir cada año, en la misma época, que se anuncia como extremadamente brillante; en efecto, cada director de Teatro anuncia, a voz en cuello, en los diarios, el programa de su temporada, un programa extraordinario; pero todo el mundo sabe, y él primero que nadie, que no cumplirá ni aún la mitad.

Uno se forja ilusiones con tan bellas promesas, bien que más tarde, durante meses enteros, no haya de darse sino una pieza estúpida que no enriquecerá la literatura, pero que, con seguridad, enriquecerá al director y a los autores.

Y ésta es una de las causas principales del marasmo en que actualmente se debate el teatro francés.

Se presenta un dilema insoluble: o se dá una pieza de alto valor artístico, una obra maestra de un maestro contemporáneo, y entonces no se llegará a treinta representaciones; o bien, se da una pieza ligera que no fatigue el espíritu de los espectadores para permitirles llevar a cabo una tranquila digestión, y en este caso se tendrá para centenares y centenares de noches.

Actualmente se representa en París, en uno de los mejores teatros, y desde hace más de un año, una opereta titulada "Phi-Phi", que es una monumental tontería de falso "esprit", buena para colegiales que quieren emanciparse y para empleadas de tienda sentimentales. En cambio, se ha representado una verdadera obra maestra, "Le marchand d'estampes", de Georges de Porto-Riche, que se ha sostenido con dificultad durante un mes. Los ejemplos son numerosos, y ¡cuán edificantes!

¿De quién es la culpa? ¿Quizás del público, poco escogido, desde los días de la guerra, que no pide al teatro sino satisfacciones vulgares, y que no se preocupa absolutamente de buscar emociones de vida o de ideal; talvez son culpables también los directores, quienes sacrifican demasiado en aras del gusto detestable de ese público, y que, siendo verdaderamente demasiado comerciantes, se contentan con éxitos fáciles y seguros, sin preocuparse en modo alguno de buscar algo nuevo; y hay también algunos culpables entre los propios grandes autores dramáticos, quienes viven demasiado aislados, en su "torre de marfil", contemplando desde muy lejos a un público al que, sin embargo, deberían guiar.

Así, pues, debemos estar agradecidos a la Comédie Francaise por haber dado al público parisiense una pieza en un acto de Maurice Maeterlink, "Interior", pieza ya antigua, puesto que figura en el segundo volúmen de su teatro completo, pero que no había sido aún representada en un escenario regular.

Su entrada al repertorio del Teatro Nacional de la Comédie Francaise, es una verdadera consagración de la obra célebre del gran filósofo.

Maeterlink, sobre todo en la primera parte de su vida, ha tratado de pintar todo lo que hay de trágico y de conmovedor en las existencias sencillas y que, a primera vista, parecen monótonas; ha sentido siempre predilección por esas regiones desconocidas y misteriosas donde parece que se incuban las desgracias y los sufrimientos que van a caer sobre los hombres; y, desde allí, vuelve trayendo una angustia que sobrecoge.

Maeterlink se ha aventurado ahora por otros caminos, y nos es más difícil seguirlo. Para conocer el secreto de la vida, se ha dirigido a las ciencias ocultas, al más allá, y en sus últimos libros ha querido hacernos participar de su optimismo sobre lo que nos espera después de la muerte. Pero todo esto es aún muy obscuro, y creemos que todo el genio de Maeterlink será impotente para decirnos el por qué de tantas cosas que vierten en nosotros su alegría o su dolor.

Pero, lo que hay de indiscutible es la potencia de su obra, y la representación de "Interior" no ha hecho sino confirmar todo lo que pensábamos de él. Una frase tomada de su libro "El Tesoro de los Humildes", puede servir de prefacio a su drama: "Hay una tragedia cuotidiana que es mucho más real, mucho más profunda y mucho más conforme con nuestro verdadero ser, que la tragedia de las grandes aventuras."

Es sabido el asunto del drama: Una familia; el padre, la madre, dos hijas y un niño, pasan tranquilamente la velada alrededor de la lámpara. Desde el jardín, se les ve a través de las ventanas sin postigos. Un anciano viene con un extraño para anunciarles una terrible desgracia: otra de las hijas acaba de ahogarse en el río cercano. Ante esta paz del hogar, que no es ya sino irrisoria, el anciano vacila y se demora, diciendo cosas dolorosas y profundas hasta la llegada de la multitud que, escoltando la camilla en que reposa la muerta, viene a satisfacer su curiosidad y tratar de divisar al anciano que trae el luto a esta familia. Cuando ésta se impone del golpe que la hiere, cuando la madre se derrumba y las hijas se precipitan hacia la muerta, la multitud, espantada por la desgracia, huye tumultuosamente, mientras el niño continúa durmiendo.

Es admirable y doloroso; el espíritu se conmueve ante la profundidad de ese símbolo. Las vacilaciones del anciano ante la paz de esa familia que no sospecha que la desgracia merodea alrededor de su hogar, provocan una impresión trágica extraordinaria.

Por lo demás, en el teatro, como lo decía el célebre Jules Lemaitre, jamás experimentamos mayor angustia, que al saber que una catástrofe ha herido a alguno de los personajes y que, ignorándolo éste, esperamos que llegue a su conocimiento.

Ese anciano que no se decide a anunciar la noticia, pronuncia estas hermosas palabras mientras designa a aquéllos sobre quienes va a caer la desgracia:

"Creen que porque han cerrado la puerta, nada sucederá, y no saben que siempre sucede algo en las almas y que el mundo no termina en las puertas de las casas. Se sienten tan seguros de su pequeña vida, y no se imaginan que muchos otros saben más, y que yo, pobre viejo, tengo aquí, a dos pasos de su corazón, toda su pequeña dicha entre mis viejas manos que no me atrevo a abrir..."

El gran actor Maurice de Feraudy supo expresar de modo emocionante la compasión de este hombre que viene, a pesar suyo, a hacer sufrir y llorar.

FRANCISCO AMUNATEGUI.

POR LOS TEATROS NEOYORQUINOS

MURIEL DE FOREST, ARTISTA DE VARIEDADES QUE HA LLAMADO LA ATENCION EN EL CAPITOL, DE NUEVA YORK

Perros y gatos como origen de catarro nasal

Por el Dr. H. H. Roberts
(White Sulphur Springs, W. Va.)

La reciente epidemia de influenza, que tan desastrosamente afligió al orbe entero, llevando el espanto y la consternación al mundo médico y profano, ha inducido a los doctores de este país a investigar más de cerca estas que llamaríamos aflicciones menores de la humanidad. Yo hice una investigación especial de la reciente y grave epidemia de coriza o supuestos resfriados que parecen haberle pisado los talones a la epidemia de influenza. Puse el mayor cuidado en esta investigación a causa del aumento en desórdenes de la membrana mucosa, que se hacían más notables en personas que andaban entre perros o en contacto con ellos. Un estudio cuidadoso de gran número de perros y gatos demostró que el noventa por ciento de estos animales está infestado de un bacilo específico que produce una destemplanza o forma contagiosa de catarro nasal.

En un caso, la mujer dió una historia de tener una afección catarral de la membrana mucosa de la nariz con inflamaciones de las cavidades por espacio de varios meses. El examen reveló el bacilo específico de destemplanza o catarro contagioso que se presenta en la nariz y garganta de los perros pequeños. Una fase especial de este caso era que la mujer había visto a varios especialistas y recibido toda suerte de tratamientos sin más resultado que algún beneficio temporal. La cultura incubada, tomada del conducto nasal del perro, no sólo revelaba el bacilo específico de destemplanza, sino varios tipos de estreptococos mezclados. La mujer declaró que no sólo tenía constantemente consigo al perro, sino que le dejaba dormir en la misma cama que ella. Tenía orgullo en decir que se pasaba los días besando al perro. Cómo una mujer que se respete pueda rebajar la dignidad de su sexo hasta besar a un perro, es cosa que no comprendo; pero en fin, allá ellas. No lo haría, por cierto, si fuese mujer mía. Prosiguiendo mis pesquisas, hallo que de asociarse con perros y gatos resultan muchas infecciones, lo mismo en niños que en adultos. Creo positivamente, después de estudiarlo bien, que los perros y los gatos tienen la culpa de muchos resfriados epidémicos y rinorrea catarral crónica entre el pueblo.

MOTORES A PARAFINA
de 5 y 7 caballos.
Bombas Centrífugas
de diversos tamaños con motores de combustión interna, para irrigación.
Bombas de Piston
con motores de combustión interna para elevar el agua a alturas y llevarla a grandes distancias.
Ofrece para entrega inmediata
Allied Machinery Company
of América
BANDERA 760.—CASILLA [illegible]—TELEF. [illegible]

La mejor agua mineral es
PERALILLO
Depósito general: ANDES 4285 Casilla 283

AVISAMOS
AL PUBLICO QUE HAREMOS ESTIMABLES REBAJAS EN LOS PEDIDOS PARA EL CAMPO
BOTICA BRISTOL
AHUMADA 323

"LA NACION"
SUSCRIPCIONES
Anual.......................... $ 30
Semestral...................... 16
Trimestral..................... 9

JOYAS Y OBJETOS DE ARTE
JULIEN LEHMANN
Huérfanos 963

PESCADO
DE PRIMERA CALIDAD GARANTIDA

Congrio colorado	$ 1.80 kilo	Robalo . .	$ 1.80 kilo
Congrio negro. .	$ 1.30 „	Lisas . .	$ 1.80 „
Corvina. . . .	$ 1.80 „	Pescada. .	$ 2.40 docena
Lenguado. . . .	$ 1.80 „	Pejerrey .	$ 1.00 „

El pescado que ofrece la Sociedad NO ha sido sometido a proceso químico alguno. Rogamos verificar los pesos antes de hacer comparaciones.
Sociedad de Pesca y Frigorífico
SOCIEDAD ANÓNIMA
SAN ANTONIO 760 Teléfono 2002

Roble para envigados

de 6 a 10 mts. cualquier cantidad y dimens
encontrarán en la
BARRACA Y FABRICA "IBERIA"
MATUCANA 745, - ENTRE SAN PABLO Y RO
Fco. GARCIA PAZ

EMPRESA FORLIVESI

--- DE ---

Pompas Fúnebres

Unica en el ramo y la más importante en todo Chile:

COMPAÑIA 1037 - 1041
Edificio Arzobispal
ENTRE PLAZA Y BANDERA

Precios sin competencia, con servicios presentados en la forma más correcta.

Juan Forlivesi
TELEFONO INGLES 877

NOTA.—Esta Casa no tiene sucursales.

SALDOS

de las Mercaderías Especiales para el
CAMPO
Aproveche Ud.

MUEBLERIA IMPERIAL
CALLE 21 DE MAYO Núm. 801 :: Teléfono 2784 :: Casilla 464

Catres con Sommiers desde	$ 29.50
Colchones a	13.90
Id. de algodón blanco	35.00
Almohadas desde	2.90
Id. de algodón blanco	5.90
Sommier-catre campaña	9.80
Sillas de playa a	9.50
Pisos de playa a.	4.80
Algodón blanco para relleno, kilo	3.50

WICO

LA MEJOR NAFTA Y LA MAS USADA

PRECIOS SIN COMPETENCIA

SIEMPRE DA LOS MEJORES RESULTADOS Y NO FALLA NUNCA. — USARLA ES ECONOMIZAR DINERO.

Etiquetas VERDE y AMARILLA

EN VENTA EN TODAS PARTES

INSISTA UD. EN OBTENER "WICO" LEGITIMA

Compostu

— DE —
MAQUINAS DE E
cualquier sist
MAQUINAS DE S
CALCULA
MAQUINAS REGISTRADORAS, efectúa la
Sección Máquinas de Escribi
Aug. O. Böhme
Santiago. - Huérfanos 710
CASILLA 1163 — TELEFONO 1790

MINAS DE CARBO

TERRENOS CARBONIFEROS
COMPRO - VENDO
EN RELACION CON FUERTES CAPITA
ORGANIZO SOCIEDADES, NEGOCIOS MUY R
ALEJANDRO GREENE CRUZ
Abogado y Corredor de Comercio.
TEATINOS 86. — CASILLA 3722. — TELEFO
— SANTIAGO —

DEFUNCION

Ha fallecido don
Agustín Vargas Larraín
Sus restos serán sepultados hoy privadamente en el Cementerio General, a las 9.30 A. M.

LA FAMILIA

TONELERIA

INDEPENDENCIA 301

Vende: pipas, cuarterolas vineras y tomateras, barriles 70 litros y mieleros y tinas para plantas. Hace cubas y fudres.

Sociedad de Petróleos "España"

La Sociedad entregará los títulos de sus acciones desde el 15 de Febrero de 1920.

Siendo aquéllos al **Portador**, se previene, en especial a los accionistas de la ex-Comunidad "España", que deberán presentar a la Gerencia en Valparaíso, Blanco N.o 853, antes del 19 de Febrero próximo, los documentos que acrediten ser poseedores de acciones, porque no se dará curso a las transferencias que hubieren efectuado mientras no cancelen aquellos documentos.

Valparaíso, 1.o de Febrero de 1920.

EL DIRECTORIO.

CASIMIRES INGLESES

Ofrecemos a precios muy convenientes, por metros:
$ 13.50, $ 22, $ 28.50, $ 30 y $ 31
A sastrerías y comerciantes, descuentos especiales.

RODRIGUEZ Y RAMIREZ
AGUSTINAS 1052 - ENTRE AHUMADA Y BANDERA

AVISOS DE REMAT

REMATE IMPORTAN

Por acuerdo de los herederos de don E
y de la señora Carmela Biron de Villela, ante
rio don Ladislao Errázuriz, y en la Notaría de
Eulogio Altamirano, se subastará el fundo

LAS PATAGUAS DE PICHI

ubicado en el departamento de Caupolicán,
chidegua,
EL 10 DE MARZO PROXIMO, A LAS
Por el mínimum de

$ 600,000

Pagaderos con un tercio al contado, u
tes y el saldo a un año plazo, con el 8o|o d
La propiedad no tiene ningún gravame
la subasta los útiles, enseres y maquinaria
El fundo tiene una superficie de 350
les 300 son de terrenos planos y regados,
se de cultivos, suelos de migajón de primer
mente para dedicarlos a engordas, siembras
bol y chacarerías. Agua abundantísima,
cuadras restantes son de llano y cerro con
Hay, más o menos, 14,000 álamos, gran part
tado de explotación; buenas casas habitaci
posesiones para inquilinos.
La propiedad queda a media hora de
tación de "LAS CABRAS", y a una hora de
del ramal de Pelequén.
Para visitar el fundo, dirigirse al
Pichidegua. — Las Pataguas.
Bases, títulos y demás antecedentes en la
tamirano, Palacio de los Tribunales.

Habiendo fallecido nuestra querida hijita
María de la Asunción Encinas Pujol
rogamos a nuestras amistades se sirvan acompañar sus restos al Cementerio General, mañana Lunes, a las 7 1|2 A. M.
El cortejo partirá de la Estación Central.
Antonio Encinas y Ana P. de Encinas

J. CIANGUEROTTI ANSELMI y Cía.

MANUEL MONTT N.o 2951 ESQUINA MEIGGS.
TELEFONO INGLES 128 Est

COMPRAMOS:
QUILLAY TROLA CHICA.
QUILLAY PARA EMBARQUE.
PAPAS AMARILLAS
MIEL DE ABEJA.
CERA
EN GENERAL TODA CLASE DE FRUTOS DEL PAIS.

VENDEMOS:
Los famosos y exquisitos vinos de la Viña Echenique Tagua-Tagua.

Depósito principal:
M. MONTT 2951 Esq. MEIGGS, a una cuadra Estación Central.

SASTRERIA LA MARINA

En los sorteos verificados ayer Sábado 31 del corriente, resultaron favorecidos los siguientes números:
Primer Club, Sorteo 19, salió favorecido el N.o 54.
Segundo Club, Sorteo 10, salió favorecido el N.o 40.
Acabamos de recibir un selecto surtido de casimires ingleses de gran fantasía. Entregamos ternos con grandes facilidades de pago.

TERCER CLUB DE TERNOS FINOS EN FORMACION.—QUEDAN POCOS NUMEROS.

14 - BANDERA - 14

DEFUNCION

Habiendo fallecido nuestro deudo
Benjamín Vergara Bustamante
Sus restos serán trasladados al Cementerio Católico hoy a las 11 desde la casa, Edison 4666.

LA FAMILIA

POMPAS FUNEBRES

Empresa Zenteno

Delicias 2584, casi esquina Molina (cuatro cuadras Estación Central)
TELEFONO INGLES 524

Nuestros servicios son presentados en forma insuperable y a los precios **más bajos.** Sin recargo **hacemos todos** los trámites de sepultación. Atiende personalmente.

CARLOS ZENTENO LOYOLA

Fábrica de Muebles de Mimbre

Este estilo, entre los muchos **que fabrico**, es el más cómodo y firme; **hago** amoblados y piezas sueltas; envío a provincia casi gratis; también hago, barnizo y vendo a precios sin competencia, amoblados salón, sala, escritorio, dormitorios, comedores completos, amoblados para jardín, pintados blancos; biombos y esqueletos para biombos; gran variedad mueblecitos para niños.

JOSE BRAVO V.—SAN DIEGO 29
TELEFONO 1727

1463-2-F.

SACOS NUEVOS y DE UN USO

TRIGUEROS,
CEBADEROS, y
PAPEROS.
Listos en bodega aquí,
OFRECEN
URETA Y CIA.
Agustinas 1085

Agricultores Conocidos

DESEAN COMPRAR MAQUINARIA EN BUEN ESTADO Y A UN PRECIO ECONOMICO; otros, por una u otra razón, querrían vender y ambos necesitarían ponerse en contacto sin caer en manos de terceros que vayan a usufructuar de la situación.

Un intermediario que no cifre su negocio en sobre-precio o pintura nueva, sino en una remuneración conocida y justa, se impone; podemos servir a ambos si están dispuestos a entenderse honorablemente y desde luego necesitamos con el carácter de **URGENTES**, las siguientes máquinas que reunan las condiciones de precio y buen estado antedichos:

TRILLADORA "CASE" de acero, 36", con abocador y repuestos para trébol y frejoles.

HARNEADORA STUBBS, tamaño chico, con 4 harneros para trébol, trigo, etc.

PRENSA PARA PASTO.

ENSILADORA 8 a 10 tons. rendimiento y elevador 12 m.

RECUERDE si tiene dinero inmovilizado en una buena máquina que no emplea e inscríbala en nuestra **"SECCION ENCARGOS"**, si calcula que necesitándola usted, por ejemplo, la compraría con gusto por el precio fijo que le va a asignar, tanto como por su estado y buen funcionamiento que va a garantir.

Antes de comprar y aún mejor **ANTES DE QUE LLEGUE LA URGENCIA** de necesitar una máquina o cualquier otro artículo que se pueda adquirir por nuestro intermedio, sírvase noticiarnos de su caso.

Necesitamos hacer contratos por **YESO PARA ABONO.**

Nicolás Carvajal y Cía.

COMPAÑIA 1264.—OFICINA 30.— DIRECCION TELEGRAFICA: "NICY"

Remate Volunta

EL 1.o DE MARZO PROXIM

en la Notaría de don Fernando Errázuriz Tagle,
a las 3 P. M., se rematará el fundo "Los Quilos",
el departamento de Rancagua, subdelegación 5.a,
La propiedad mide una extensión de 146 cuadr
das, totalmente regadas, de los mejores suelos de
dista 25 cuadras más o menos, de la Plaza de
Sus deslindes son los siguientes: al Norte, don
rique y don Abraham Gatica; al Oeste, don Manuel
al Sur, don Manuel Correa V. y otros; y al Poniente,
tasar Villalobos.
El mínimum para la subasta será la suma de

$ 500.000

que se pagarán reconociendo una deuda hipotecaria
mil 311.88, a favor del Banco Hipotecario de Chile,
en tres parcialidades: la primera de contado, la segunda
y la tercera a seis meses plazo, con intereses del
Para visitar la propiedad, dirigirse a don He
zat, Rancagua.
Títulos en el Banco Hipotecario de Chile.

Enrique Cano Peel

Ofrece:

Gasolina "Meteor"
Cemento Portland Inglés "Anchor"
Cresolina, desinfectante
Aceite y grasa lubricantes para automóviles

AGUSTINAS 1320
Teléfono 3420

Para guaguas

Tejidos Irlanda y de lana, recibí lindo surtido.

CUETO 161

Se Arriendan Oficinas

Varias en bajos, al lado de la nueva **Bolsa de Comercio**, a pocos metros **de la de Productos**, y cuadra de la gran Bolsa de Corredores.

Una en altos, espaciosa, a propósito para alguna Sociedad.

Calle Agustinas 1042

1-F

PROPIEDAD

Vendo o permuto casa-quinta, 19 departamentos, arboleda frutal, 1,500 metros cuadrados, luz eléctrica, barrio Maestranza Pasado Av. Matta, valor: $ 35,000 por chalet o propiedad urbana, abonando o cobrando diferencia.

Propietario:
AGUSTINAS 1052.
Casilla 2808.

Weber y Cía.

Se han trasladado a

GALERIA SAN CARLOS Nº 11

(Antiguo local de la Compañía Inglesa de Teléfonos).

EN LA FERIA

DEL

Martes 3 de Febrero

A LA 1.30 P. M.

Se Rematará

33 potrancas de 3 y 4 años mestizas Hackney, apropiadas para tiro, llegadas de Los Andes

2 Potrones y 1 yegua percherones.
13 Vaquillas holandesas de 1 1|2 años, cubiertas por toros holandeses.
1 Toro holandés de 2 años, garantido para la reproducción; 1 toro holandés de año.
1 Caballo mestizo percherón, manso, de montura.
Caballos de montura, de servicio y de coche.
1 Breack de ocasión para campo.

Establecimiento ARTURO CALVO
Sucesores

Eduardo Rodríguez y Cía.
2855 - HUERFANOS - 2855

3-F

REMATE

de las instalaciones y mercaderí
Salón de Café Puerto Rico

MONJITAS N.o 841

EL LUNES 2 DEL PRESENTE A LAS 10 DE LA

— HAY —

Lujosa estantería con espejos y cristales,
con vitrinas. Mesas de centro. Sillas enjuncadas.
para cigarrería. Balanza de mostrador. Motor eléc
HP. Molinillo de café. Cocina a Gas, con horno.
de luz eléctrica. Envase de cristal para confites.
portadas. Vitrinas con cristales. Objetos de fantasía
en tina. Mamparas, etc.

A la vista el día del remate.

PAGO AL CONTADO

Víctor Araya L.,
Martillero de Hacienda

LLEGARON QUILAS DE 1.a CLASE

Barraca República
Av. Rep. -- Domeyko

---

100 OVEJAS GORDAS

Se rematarán el
MARTES 3, a las 2 P. M.
en el Establecimiento Calvo.
EDUARDO RODRIGUEZ & Cía.
HUERFANOS 2855

Sastrería E. López

MONEDA 917

Contrato de compra-venta de trajes.
Contrato N.o 2. Sorteo 16: favorecido N.o 74.
Contrato N.o 3, Sorteo 12: Favorecido N.o 29.
Contrato N.o 4, Sorteo 4: Favorecido N.o 7.

Vendo Fundos

En SANTIAGO . . . . $	220,000
En SANTIAGO	400,000
En SANTIAGO	450,000
En SANTIAGO	160,000
En RIO COLORADO . .	50,000
En RANCAGUA	680,000
En LINARES	130,000
En CHILLAN	155,000
En MALLECO	1.000,000
En MULCHEN, de 5,247	hectáreas.

Tratar: Oficina:
ENRIQUE CANO PEEL
1320. — AGUSTINAS — 1320

CASOS EXTRAÑOS EN LA HISTORIA DEL MUNDO

Asuntos misteriosos que surgen de las páginas de la historia.- El caso del "Marie Celeste".-- La ejecución del Mariscal Ney.- Juana de Arco.-- Cagliostro, el mayor enigma humano.-- Robert Houdin.-- La aparición de Kaspar Hauser.

Con motivo del libro "Famous Mysteries", aparecido últimamente en los Estados Unidos, se ha puesto nuevamente de actualidad la cuestión de tantos asuntos misteriosos como hay en la historia del mundo; y que a pesar de los esfuerzos gastados por un sinnúmero de estudiosos, nunca han podido tener una explicación definitiva.

Un conocido escritor norteamericano, Mr. Arthur B. Maurice, ha pasado rápida revista a una serie de casos misteriosos que no aparecen en el reciente libro. Entre estos casos, uno de los más notables es el del "Marie Celeste".

A cargo del capitán Briggs, que llevaba consigo a su esposa y a un hijo de dos años, partía de Nueva York, con destino a Génova el "Marie Celeste", el 7 de Noviembre de 1873. El cargamento que llevaba era alcohol en pipas. Tres de sus tripulantes eran norte americanos; los otros cuatro alemanes. De acuerdo con el diario de a bordo, pasó por las Azores el 24 de Noviembre. En los primeros días de Diciembre, el barco británico "Dei Gratia", que se dirigía de Nueva York a Gibraltar, encontró al "Marie Celeste" que marchaba sin dirección, con parte de su velamen desplegado.

No habiendo recibido respuesta a las señales hechas, el capitán del "Dei Gratia" creyó oportuno hacer una investigación, encontrándose con que el "Marie Celeste" había sido abandonado misteriosamente. Había a bordo abundancia de agua, de alimentos, sin señal alguna de que hubiese tenido que sufrir a causa del mal tiempo. El cargamento estaba intacto, encontrándose en el barco las cajas de los marineros, con sus ropas y dinero. El reloj de oro del capitán Briggs estaba en su camarote. Sobre la mesa junto a la cual su esposa acostumbraba a trabajar, se encontraban todavía los materiales de costura en que se había ocupado. Los juguetes del niño estaban en el suelo, y el reloj de colgar todavía marchaba.

No había nada que hiciera sospechar un ataque de piratas ni una sublevación ocurrida a bordo. El barco no hacía agua ni había ningún otro desperfecto que hubiera podido obligar a la tripulación a abandonar el barco. Lo único que llamaba la atención eran las últimas palabras escritas por el capitán: "Fanny, mi querida esposa..."

La única persona que ha dado una explicación aceptable, pero para la cual ha tenido que cambiar un poco los hechos, ha sido el famoso novelista Conan Doyle, quien, en una de sus primeras historietas, reproducía el caso del "Marie Celeste". Conan Doyle hace figurar como pasajero a un mulato que, habiendo jurado venganza contra la raza blanca, mata uno a uno a sus compañeros de viaje; y, aprovechándose de una canoa, llega a la costa de Africa, dejando abandonado el barco.

Mucho se ha dicho en los Estados Unidos que el mariscal Ney no murió fusilado en los jardines del Palacio del Luxemburgo, sino que se convirtió más tarde en el maestro de escuela llamado Peter Ney, de South Carolina, quien, al saber la noticia de la muerte del Emperador Napoleón, quemó documentos que tenía en su poder, y trató de suicidarse.

Sea quien fuere el citado Peter Ney, hay siempre algo de misterio en la ejecusión del mariscal Ney. El proceso fué llevado a cabo en el mayor secreto. Muchos de los miembros de la Asamblea que votaron por su muerte, lo hicieron en la convicción de que la sentencia había de ser conmutada. Se dice que, cuando Luis Napoleón llegó a ser Emperador, hizo abrir la tumba del mariscal, encontrándose con que, según se asegura, no había en ella el menor vestigio de que hubiera contenido un cadáver.

Según los partidarios de la teoría de que Peter Ney no era otro que el mariscal de Napoleón, Wellington había intercedido por él, salvándole la vida. El pelotón de ejecución había recibido órdenes de disparar al aire, y esto solamente en el momento en que el mismo mariscal diera la señal llevándose la mano al corazón, movimiento con el cual haría derramarse el contenido de una bolsa llena de un líquido rojo. Para asegurar el éxito del secreto, se habría usado de hombres escogidos de los que estaban a las órdenes del mismo mariscal. Una vez verificado el simulacro, el mariscal Ney habría sido llevado ocultamente a Burdeos, y de ahí se habría dirigido a Charleston.

Tambien existe la leyenda de que Juana de Arco, a quien la Iglesia católica canonizará dentro de poco, no murió en la hoguera en la Plaza de Rouen, como lo asegura la historia, la que dice que sus cenizas fueron arrojadas al Sena. Algunos investigadores han asegurado que el propósito habido al rodear la hoguera con cordones de soldados y eclesiásticos a una distancia suficiente para que nadie pudiera tener seguridad en los detalles, era el que se pudiera sustituir a la mártir por una efigie, que sería quemada en su lugar. Esto sería una explicación de la indiferencia demostrada por Carlos VII, Rey de Francia, que nada hizo por ella. Tambien esto explicaría el que, ocho años después de la ejecución, apareciera en Orleans una mujer que afirmaba ser la "Doncella" y que como tal fué reconocida por millares de personas, entre ellas sus hermanos Johan y Pierre.

Hay constancia de que Juana contrajo matrimonio, después de su reaparición, con un gentilhombre de campo, Robert des Armoires. Otro documento, de fecha de 1476, contiene el testimonio del cura de una parroquia, quien asegura que en 1472, cuarenta años después de la historia de la hoguera en Rouen, la familia de Juana de Arco la tenía entre sus miembros. Un antiguo manuscrito en el British Museum dice: "La quemaron a ella, o a otra mujer parecida a ella, en la cual muchas personas son (y han sido) de diferentes opiniones."

Uno de los enigmas vivientes más incomprensibles fué el que se hacía llamar conde Cagliostro, cuya audacia nunca parece haber sido sobrepujada.

Su verdadero nombre era José Balsamo. Nacido en Palermo en 1743, de humilde origen, su educación fué rudimentaria. Fué expulsado del convento en que había sido colocado para recibir instrucción, y fué abandonado por sus parientes. Cuando llegó a ser hombre, tenía entre sus hazañas varios robos, falsificaciones, y por lo menos un asesinato.

Pronto encontró cómo hacerse de dinero. A un joyero llamado Marano le contó una historia fabulosa acerca de un tesoro escondido, obteniendo de él una gran suma de dinero por decirle el punto en que se encontraba la cueva del tesoro. El joyero llegó a la cueva, y allí se le aparecieron seis demonios, que lo golpearon hasta dejarlo sin sentido.

Con el dinero obtenido, Balsamo salió a explotar y mistificar al mundo. Viajó por Grecia, Arabia, Persia, Malta, Egipto, Rodas e Italia.

Se dedicó al estudio de la alquimia, viendo que había en ella facilidad para grandes mistificaciones. En compañía de su esposa, la hermosa Lorenza Feliciani, viajó por Europa con diversos nombres, obteniendo dinero de personas de todas las categorías. En una de las Cortes se presentó como teniendo 130 años de edad. Su esposa, que en realidad tenía 20 años, se hacía pasar como de 60, y hablaba con fingido cariño de un hijo ya canoso, que decía tener en el Ejército holandés. Pretendían que el secreto de su apariencia juvenil era un elixir de larga vida, que vendían a precios enormes. Casi no hubo capital de Europa que no fuera testigo de sus hazañas, que en parte han sido inmortalizadas por Alejandro Dumas.

Uno de los hechos mágicos más misteriosos es uno que tiene relación con Cagliostro. En 1846, el famoso Robert Houdin, entonces en la cima de su popularidad, fué invitado a Saint Cloud por Luis Felipe, para que hiciera una representación en presencia suya, de su familia y de la Corte. Houdin tenía como ayudante sólo a su hijo, y no podía contar con ayuda alguna en la asistencia.

Pidió a los concurrentes algunos pañuelos, e hizo con ellos un paquete que colocó sobre la mesa. En seguida se dirigió a los asistentes, a quienes les distribuyó tarjetas en las que debían señalar por escrito el punto a donde debía ser transportado, invisiblemente, el paquete. Houdin se dirigió entonces al Rey, a quien pidió que tomara al azar tres de las tarjetas, y que de esas tres eligiera el punto que le pareciera mejor.

Una de las tarjetas decía: "Deseo que los pañuelos aparezcan bajo el candelabro de la chimenea."

"Esto, dijo el Rey, es demasiado fácil para la habilidad de un mago como Houdin."

La segunda decía: "Los pañuelos deben ser llevados a la cúpula de los Inválidos".

"Esto, comentó Luis Felipe, es mejor. Sin embargo, es demasiado léjos, no para los pañuelos, sino para nosotros. Prefiero lo indicado en esta otra tarjeta, que pide que los pañuelos sean llevados a las raíces del último naranjo de la avenida que comienza en la entrada del Castillo."

Habiendo expresado Houdin su voluntad de cumplir el pedido, el Rey dió orden de que se rodeara el árbol en cuestión, no permitiendo a nadie que se acercara. El mago colocó entonces el paquete bajo una campana de vidrio opaco, y en seguida, moviendo una varillita, dió orden de que los pañuelos fueran al punto escogido por el Rey. Cuando se levantó la campana, los pañuelos ya no estaban, habiendo en su lugar una paloma.

Una persona de confianza fué enviada a cavar junto a las raíces del naranjo, y volvió trayendo un cofrecillo de hierro, cubierto de moho.

"¿Están aquí los pañuelos?" preguntó el Rey.

"Sí, allí han estado desde mucho tiempo", fué la respuesta de Houdin.

¿Cómo puede ser eso? Apenas hace un cuarto de hora que hemos entregado los pañuelos."

"A pesar de eso, persistió Houdir, es como lo digo. Y Vuestra Majestad quedara más sorprendido cuando le pruebe que este cofre y su contenido estaban allí desde hace sesenta años. Dignese V. M. tomar la llave del cofre, que está en el cuello de la paloma.

Al abrir el cofre, Luis Felipe sacó de él un documento que llevaba el sello de Cagliostro, y que decía:

"Este día, 6 de Junio de 1786, este cofre de hierro, que contiene seis pañuelos, ha sido colocado junto a las raíces de un naranjo por mí, Balsamo Conde de Cagliostro, para servir en la realización de un hecho de magia que será ejecutado en el mismo día, dentro de sesenta años, en presencia de Luis Felipe de Orleans y su familia."

Debajo del pergamino en que estaba escrito este mensaje, había un paquete con los pañuelos que habían sido colocados en la mesa unos cuantos minutos antes.

Una mañana del mes de Mayo de 1828, apareció en las calles de Nurenberg un joven, vestido como campesino, que parecía cegado por la luz, y que emitía sonidos incomprensibles. Se encontró que llevaba consigo una carta dirigida a uno de los funcionarios de la ciudad. Al parecer la carta provenía de una persona de baja situación, que había recibido al niño de pocos meses, y que lo había criado en la más estricta reclusión.

Dentro de la carta había otra, que aparentaba ser escrita por la madre del niño, y en la cual se daban algunos datos sobre su nacimiento, pero que no conducían al esclarecimiento del misterio. En cuanto al jóven, sus órganos vocales nada habían sufrido, y sin embargo no sabía hablar; sus pies eran convexos, y no podía caminar. Tanto los sonidos, como la vista de los objetos más comunes, lo aterrorizaban. El sonido de una campana lo arrojaba en un paroxismo de llanto, y la música oída en la calle lo hacía caer desvanecido. Sólo quería comer pan y agua.

Una vez que recibió alguna instrucción, contó su historia, que aumentó el misterio. Por más que registrara su memoria, no recordaba haber vivido sino en un hoyo cavado en el suelo, tan pequeño, que la única forma en que podía dormir era sentado, pues, no alcanzaba a tenderse. Hasta aquella mañana que fué encontrado en Nurenberg, jamás había visto el sol ni había oído los sonidos del mundo exterior. Los únicos objetos de que tenía conocimiento eran dos caballos de juguete. A su encierro le llevaba el pan y el agua una persona a quien le daba el nombre de "el hombre". Una noche, mientras estaba durmiendo "el hombre" lo despertó lo hizo ponerse en pie, le ayudó a caminar, le puso los zapatos, y lo llevó a Nurenberg.

La historia despertó el mayor interés. Las autoridades pusieron al joven al cuidado del profesor Daumer. En Octubre de 1829, el profesor encontró a su protegido en el suelo, con una herida en la cabeza, diciendo que "el hombre" había querido matarlo. No pudieron encontrarse huellas del asaltante.

Un noble excéntrico inglés, Lord Stanhoope, lo adoptó y lo envió a Anspach a continuar su educación. En Diciembre de 1833, ocurrió otro ataque, en el cual el joven sufrió una herida en el costado, de resultas de la cual murió, habiendo alcanzado a decir "Palacio... Monumento Uzen... la bolsa". Lord Stanhope se dirigió apresuradamente hacia el monumento, que estaba en los jardines de palacio, y allí encontró una bolsa de seda violeta, con un papel que decía: "Kaspar Hauser, nacido en 30 de Abril de 1812, asesinado en 14 de Diciembre de 1833. Vengo de la frontera de Baviera, por el río. Estas son las iniciales de mi nombre: M. L. B."

Se ofreció una recompensa al que diera algunos datos que condujeran a la captura del asesino.

Pero nada pudo encontrarse.

Estos casos y otros más a que pasa revista Mr. Arthur B. Maurice, parecen confirmar el dicho de que la realidad es más extraña que las más extrañas ficciones.

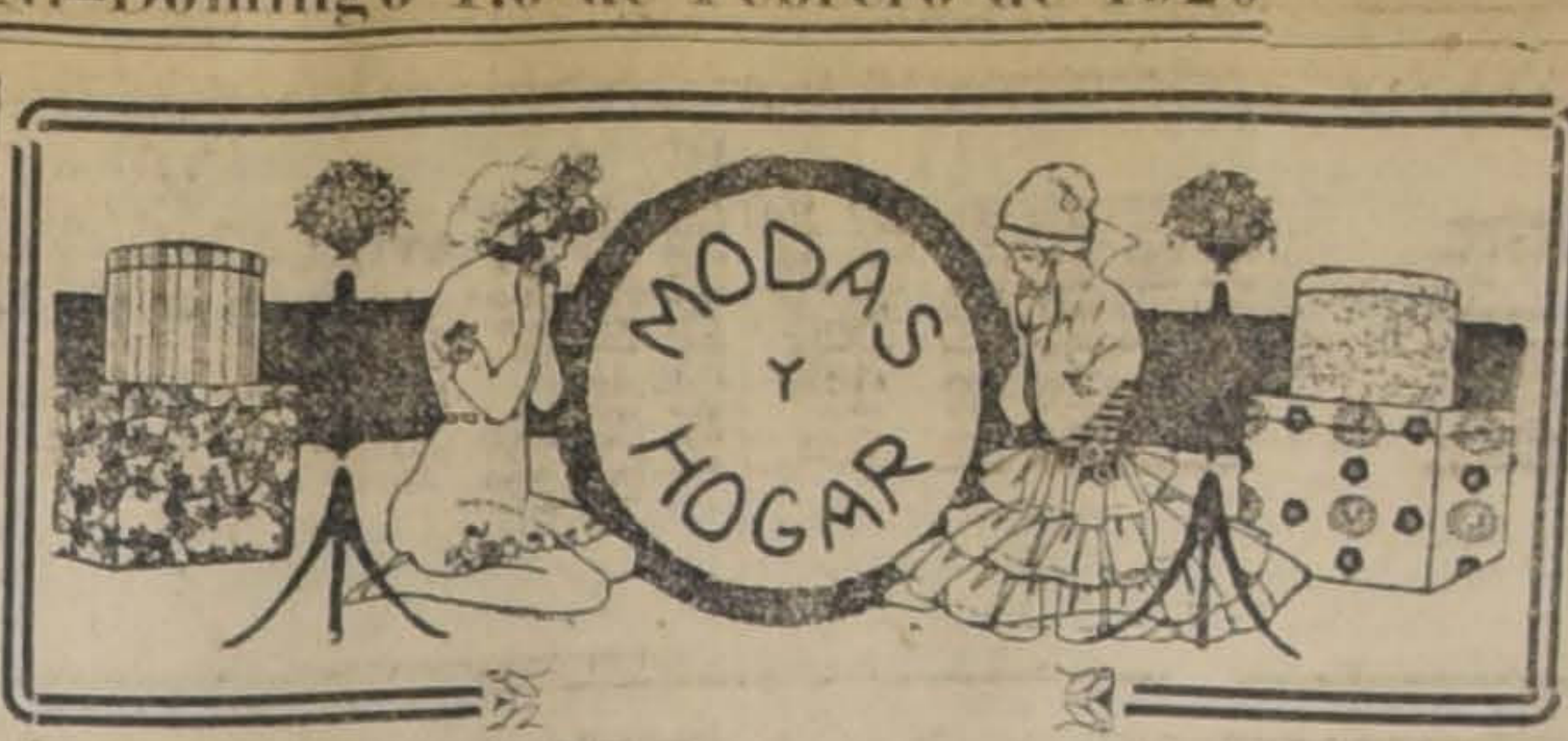

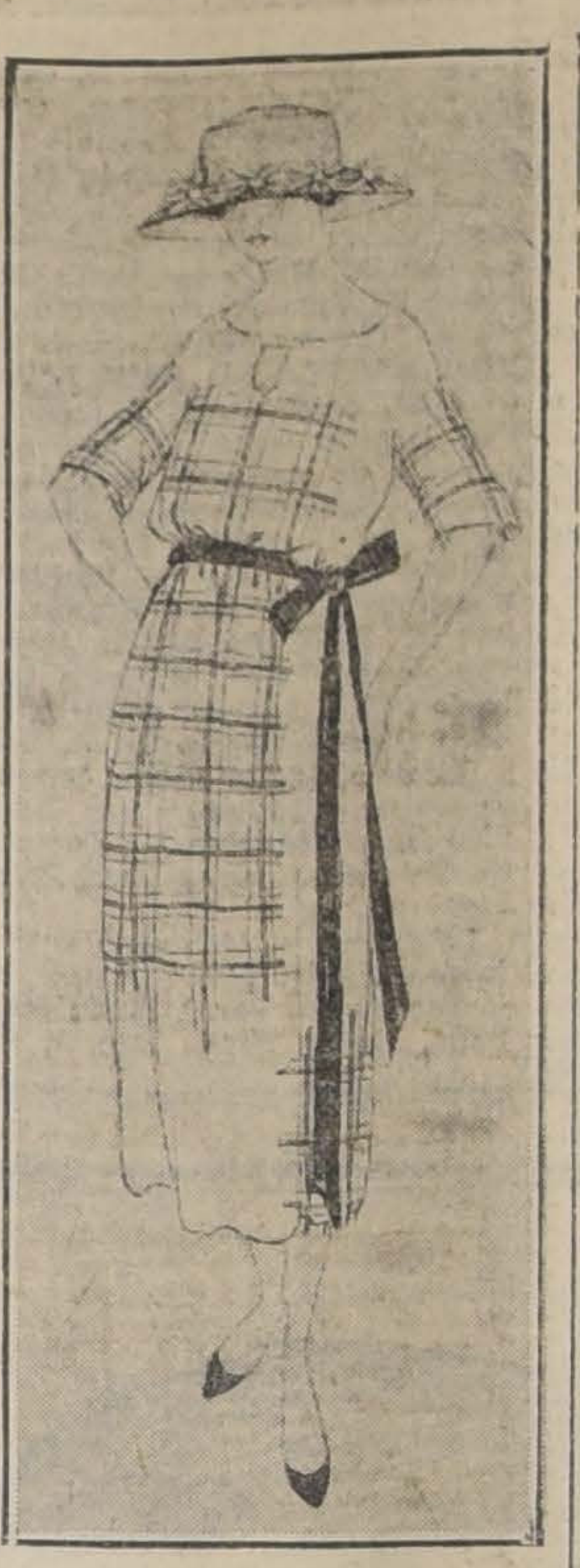

CREACION LANVIN

Sencillo traje de velo blanco, adornado con grandes cuadros bordados de hilo amarillo renúnculo, cinturón de cinta negra.

EL TRAJE MASCULINO

Haremos un pequeño paréntesis a nuestras crónicas sobre las modas femeninas para decir algo relativo a la de los hombres. La guerra y el sport son las fuentes principales de inspiración para la confección de los trajes masculinos y están produciendo modelos muy prácticos que con timidez empiezan a adoptarse en Chile por algunos elegantes que han viajado y no temen aparecer como innovadores. Entre éstos llaman especialmente la atención los amplios ternos de tusor, kaki, franela y otras telas claras y fresca, que son especialmente adecuado para esta época de grandes calores. Es la introducción en la vida social de los agradables y sencillos trajes de tennis, sistema muy generalizado en Europa y Estados Unidos y que aquí debería adoptarse sin vacilación como lo harán cuando se den cuenta de lo cómodo y agradable que es llevarlo.

Otra innovación que también se generaliza es la introducida por el Rey Alfonso de España, de las camisas y cuellos sueltos que libra a los hombres de la guillotina de los altos cuellos almidonado tan incómodos como anti-estéticos. Como este es el principio de una evolución ya se anuncia que luego empezará a usarse un pequeño escote o sea la adopción de la camisa de tennis con amplio cuello vuelto. Sin duda, los hombres se van a ver encantadores y así no podrán criticar mucho el exagerado escote que imponen las modas femeninas.

LILY.

¡GRAN EXITO!

Más de 1,000 personas fueron ayer al CANJEO de envases vacíos del delicioso

TE RATANPURO

Hay plata sonante

Preprararse para el

Próximo SABADO

SI UD. SE INTERESA

POR CORSES, FAJAS, CINTURAS, SOSTEN - SENOS, ROPA BLANCA FINA EXTRANJERA, etc., etc., LEA NUESTRO AVISO DE MAÑANA.

La Colmena

Estado 47

MEDIAS DE SEDA

Queda todavia un saldo de realizarse

Negras...... $ 5.90
Gris, Plomo y Mordoré... $ 6.90

MONEDA 880

VERANEANTES

Si quieren tener sus quintas bien elegantes, acudan a comprar muebles finos al laqué, que les causará alegría y placer, en la importante fábrica

LA IBERO - AMERICANA
Villavicencio 342
CASILLA 3145

VICTORINO ALONSO
DENTISTA
Estudios en Philadelphia
MONEDA 1164

CLINICA DENTAL
DEL
Dr. Valenzuela Basterrica
Cinco dentistas especialistas: 8 a 12 y 2 a 7. Huérfanos 1616. Teléfono 1642.

¡Llegaron!
¡Llegaron!
LAS LEGITIMAS
CAPSULAS de NERVALINA
contra el dolor de cabeza.
No acepten falsificaciones: exíjanse las
CAPSULAS DE NERVALINA RIEGEL

VIDA SOCIAL

EN SANTIAGO.—

En el ir y venir de los viajeros, en las noticias dispersas de la vida veraniega de los balnearios y los campos, de todas las informaciones de estío entre las cuales el cronista narra con cierta envidia lo que pasa en aquellos lugares de recreo donde otros están, hemos querido hacer un paréntesis dedicado a los que veranean en Santiago.

La capital en este tiempo, abandonada y monótona, tiene sin embargo cierto aspecto simpático.

Se nos figura la vida santiaguina, desprovista ahora del bullicio y de las fiestas que la presencia de los que se fueron a mejores climas hacía resaltar se nos figura, decimos, como una grande y tranquila aldea.

Aldea a la moderna, si se quiere, que empieza a tomar vida en las últimas horas de la tarde, cuando el sol ha dejado de molestar con sus rayos calurosos. A esa hora las niñas empiezan a invadir los paseos con sus "toilettes" de atractivos y alegres colores.

El Parque Forestal es sin duda, un sitio concurridísimo en estos tiempos.

En él, se reune un selecto grupo de veraneantes en Santiago. No damos nombres porque no hace al caso...

Las horas de la tarde transcurren aquí alegres y ligeras. Y un tanto bulliciosas, porque nunca faltan en el Parque Forestal algunos aficionados al canto cuyas melodías canturreadas se dejan sentir frecuentemente desde las avenidas interiores del paseo.

Es una entretención barata y agradable. Dura hasta que el interesado se manda cambiar o hasta que al cantor se le acaba la voz.

La Plaza de Armas, paseo un tanto exclusivo en otras épocas, ya que está reservado para los empleados públicos, (que dicho sea de paso no van todos a la plaza porque quedarían estrechos en ella) es ahora un sitio de reunión variadísima y concurrido.

Las bandas militares con su mejor repertorio alegran el paseo y multitud de niñas y jóvenes pasan allí las horas entregados a los placeres del "flirt" o en el ejercicio del ojo discreto y observador.

Y en las noches los teatros y paseos de barrio, entre estos últimos la Plaza Brasil a la cabeza, y las calles de la ciudad en su semi-oscuridad acostumbrada, los balcones de las casas donde asoman a respirar el fresco de la noche y a flirtear con el pololo de la esquina racimos de cabezas femeninas y el ruido de un piano que toca la canción de moda, música lejana que nace de los últimos cuartos del edificio donde la familia veranea en el conocido balneario de "Zapallar". Tal es el espectáculo que ofrece esta grande y monótona aldea.

Antes de terminar daremos una noticia a las mamáes interesadas: Santiago está abundante de jóvenes y falto de niñas...

ENFERMOS.—

—Ha sido operado de apendicitis en el Hospital Británico de Valparaíso el señor Charles J. Mintura, Canciller del Consulado General Americano del vecino puerto. Su estado es satisfactorio.

—Ayer ha sido operado de apendicitis por el doctor Araos el señor Jorje Franzani M.

—Fué sometida a una operación de apendicitis por el doctor Marcos Donoso la señorita María Charme Prieto.

FIESTA DE BENEFICENCIA EN ÑUÑOA.—

Entre las familias que pasan una temporada en Ñuñoa se ha lanzado la idea de organizar un gran corso y batalla de flores, en una de las avenidas del barrio.

Actualmente un grupo de señoras se preocupaba de llevar a la realidad tan feliz como provechosa idea, ya que el producto del corso será destinado a obras de beneficencia.

MATRIMONIO.—

En Manantiales se ha efectuado el matrimonio del señor Calixto Cabello N. con la señorita María Isabel Barra Z.

NACIMIENTOS.—

Ha venido al mundo una hijita de la señora Berta Belair de Chavarría y de don Ramón Chavarría Castill·.

—En Peñaflor ha nacido un hijo del señor Rafael Silva Barboza y de la señora Berta Robles de Silva.

VIAJEROS.—

—Mañana se dirige a Viña del Mar la familia Vial Correa.

—Al mismo punto parte el señor Patricio Irarrázaval y señora María Correa de Irarrázaval.

—Han partido a Cartagena los señores don Domingo Silva Dávila y don Miguel A. Belloni.

—A Colchagua se dirigirá en breve el señor Jorje Vargas Molinare.

—Ayer partieron para Cartagena, donde pasarán el mes de Febrero la señora Adelina Padovani de Farren y su hijo don Eduardo Farren Padovani.

—Próximamente se dirigirá a Cartagena la familia Vicuña Velasco.

—Al mismo punto parte mañana la familia Carrasco Hurtado.

—Ayer se dirigió a Viña del Mar don Antonio Maira y familia.

—Ha partido a Temuco el señor Lupercio Herrera Troncoso.

—El Lunes se dirige a Valparaíso el señor Jaime Gabarró.

—De regreso de Nueva York, viene a Chile, abordo del vapor "Ebro", don José Piñeiro Correa.

—La familia Arnolds Sánchez se ha dirigido a Puerto Varas.

—A Viña del Mar se han dirigido las señoritas Sara y Cristina Ramírez Frías.

—Por el expreso del Lunes parte a Constitución la señora Juana G. de Moreno acompañada de sus hijas Olga y Teresa.

—En la combinación del Mar próximo se dirigen a Buenos Aires los señores Arturo y Enrique Berjerodt M.

—A Valparaíso se ha dirigido don Tomás Zenteno D.

—A su quinta en la Cisterna se ha dirigido a pasar la temporada de verano, don Arturo Fernández G. acompañado de su señora, Aurora Bastidas de Fernández y de sus hijas Lola y Martha Fernández Bastidas.

—Se han dirigido a Cartagena don Fabio Zañartu B., señora María E. Cristi de Zañartu, señoritas Cristina Valenzuela Guzmán y Aurora Valenzuela S. y don Ruperto Cristi Humeres.

—Ha partido a Constitución la familia Risopatrón Barros.

—Ayer se dirigió a Valdivia el señor Ricardo Ariztía Ariztía donde pasará una temporada.

—Pasan la temporada de verano en Constitución don Fernando Barros Fabres y don Francisco Castillo Astaburaaga.

—Veranean en Constitución el señor Belisario Prats González.

—En Espejo veranea don Manuel Bianchi y familia.

—Han partido a Viña del Mar el señor Demetrio Guerrero y señoza Clarisa Grez de Guerrero, y las señoritas Elena Grez Padilla y Raquel Garland Grez.

FALLECIMIENTOS.—

Ha fellecido en Linares, víctima de repentina enfermedad que la arrebató al cariño de los suyos, la señora Rosa Carlini de Henríquez. Su muerte enluta numerosos hogares de esta capital.

—Ha fallecido en Valparaíso don Edgardo Roger Brieba. Sus restos fueron sepultados privadamente en Santiago, hoy.

EN LA PLAZA DE ÑUÑOA.—

En vista de la gran concurrencia de paseantes que se reunen todas las tardes en este hermoso paseo, la Comandancia General de Armas ha dado las órdenes necesarias para que la banda del Batallón Telégrafos toque retreta los días Domingos y Jueves de 6.30 a 7.30 P. M.

KERMESSE EN SAN BERNARDO.—

El 7 de Febrero tendrá lugar en San Bernardo una kermesse patrocinada por el Círculo de Señoras.

PASEO A LA CORDILLERA.—

Damas, señoritas y jóvenes de la sociedad de Los Andes, han efectuado recientemente un paseo a la cordillera en un carro especial de la combinación, amablemente facilitado por la empresa del Transandino. Asistieron las siguientes personas:

Cristina A. de Gozález, Inés, Josefina e Isabel Allende de V., María, Raquel y Marta Gutiérrez Pérez, Presbístero Francisco Javier Lizama, Carlos R. González, Víctor Fernández F., Isauro Santelices, Humberto Vargas, Roberto Gutiérrez P., Guillermo Contreras, Jorje Fernández U., Arturo Rañasco de la Puente y otras distinguidas personas.

EN CARTAGENA.—

Muy concurrido, de distinguidas familias de nuestra sociedad, hemos notado el simpático balneario de Cartagena.

Hasta hoy hemos podido ver las siguientes familias:

Salas Hurtado, Mena Mena, Guzmán Bezanilla, Hurtado Quesney, Guzmán Palacios, Hurtado Solar, Cifuentes Gómez, Ugarte Arrau, García Zegers, Echeverría Alamos, Vial Cotapos, Fernández Larraín, Plaza Errázuriz, Larraín Plaza, Plaza Cerda, Hurtado Olea, Aránguiz Cerda, Calvo Hurtado Vicuña Aránguiz, Salas Pereira, Infante Lecaros, Montes Sutil, Calvo Respaldiza, Cifuentes Latham, Maroto Eguiguren, Varas Olea, Zañartu Eguiguren, Ovalle Barros, Zañartu Cristi, etc.

EN LAS TERMAS DE CATILLO.—

Veranean en las Termas de Catillo las siguientes personas:

Señoras: Luisa O. de Eyzaguirre, Isabel P. de Rodríguez, Ana V. de Valenzuela, Ester E. de Medina, Leonel V. de Martínez, Cármen R. de Rodríguez, Justina Olave, Zoraida F. de Cuevas, Elisa C. de Rogazi, Sra. de Cosso, Gentile S. de Falgerete, Valentina V. de Bobadilla, Olga de Berguín, Luisa V. de Boizard.

Señoritas: Luisa Eyzaguirre O., Margarita Rodríguez, Cármen y María Rodríguez, Tránsito Olave, Cristina Medina, Blanca Munoz, Olga Berguín, G. Hepp, Teodolinda Villagra, Ana Lemus.

Caballeros y jóvenes: Amador Rodríguez, Francisco Borro, Julio Sepúlveda, Germán Hepp, Bartolomé Solarí, R. P. Rafael Housse, Luis Martínez, Luis Cuevas, Rogelio Iglesia, Aquilino Vicente, Juan Pard-s, Juan Sanz, Javier Eyzaguirre, Natalio Farinelli, Luis Manuel Rodríguez, José María Valenzuela, Santiago Medina, Cesar Vorgnasco, Pbo. Zacarías Muñoz, Gilberto Fuenzalida, Estevan Parrochía, Héctor Bobadilla, Juan Rogazi, Tobías Falgerete, Bartolomé Solarí, Luis Boizard, Luis Thom ,Alejo Montes.

EN TINGUIRIRICA.—

En este punto se encuentran las siguientes familias:

Arsenio Ramírez y familia, Claudio Vásquez y familia, Carlos Sanchez y familia, Pro. Pedro N. Donoso, doctores Sepúlveda y Carrasco, Belisario Aránguiz y Agustín Salvatierra.

EN CHAÑIGUE.—

Pasan la temporada de verano las familias:

Melo Lecaros, Melo Guerrero, Ríos Errázuriz, Délano Garland, Alcalde Pinto, Barceló Pinto, Eyzaguirre Gutiérrez, Larraín del Campo, Larraín Ortúzar, Antúnez Larraín Larraín Bravo, Del Campo Errázuriz, Bravo Walker, González Garretón, González Echeverría, Covarrubias Ortúzar, Servoin del Campo, Pérez Servoin, Antúnez Cazotte, Tonkin Dublé, Alfonso, Elhers Dublé, Guzmán Vergas, Montt Edwards, Aldunate Valdés, Solar y varias otras.

EN PANIMAVIDA.—

Pasan una temporada en este balneario:

Señoras y señoritas: Olga Cousiño, Condesa de Gontaut, Luisa Arrieta de Lyon, Florencia Lyon de Antúnez, Inés García Lyon de Santander, Dolores Mackenna de Vicuña, Natalia Vial de Vicuña Mackenna, Magdalena Varas de Ayala, Virginia Puga de Rourke, Isabel Budge de Barroilhet, Mercedes Budge de Albano, Emilia Pinto de Infante, Claudina Palma de Quintana, Claudina B. de Palma, Clorinda S. de Sepúlveda, Lastenia L. de Berríos, Filomena Lastarria de Cuadra, Delinda Labra de Escobar, Livia Escobar de Ramírez, Emma H. de Román, Margarita S. de Benavides, Cándida A. de Durruti, María de Urcelay, Eloísa S. de Arellano, Ercilia A. de Iluffi, Luisa A. de Vial, Sara Zamudio, Rebeca de San Martín, Isabel de Lagos, Carmela L. de Andueza, Sara de Jainovich, Elena Villegas de Inda, Clara R. de Contreras, Teresa F. de Vidts, Elena M. de Marinovich, Uberlinda B. de Puga, Beatriz J. de Solano, Mimí Barroilhet, Alicia y Luz Ayala Varas, Mercedes Infante de Pinto, Adriana Andueza, Emilia y Lucía Velasco Lavín, Isabel y Virginia Lagos, Rosita Jainovich, Edelmira Contreras, Elena Marinovich Eberlinda Puga B., Flora Arrieta, Yolanda Antúnez Lyon, Rosa A. Figueroa.

Caballeros y jóvenes: Doctor Alejandro Ayala, Elliot Rourke, Alejandro Ayala Varas, Elliot Roucke Puga, Emilio Serra. Luis A. Señoret Silva, Alejandro Yohnson trana, Humberto Romo V., Pablo Sánchez, Aurelio González, Elías Farías, Luis Romero, Fernando Pocognoli, doctor José E. Canton, Francisco Román, Florencio Benavides, Rafael Zaldívar Reyes, W. R. Green, Esteban Urcelay, Pascual Falabella, Antonio Ruiz, José Arellano, Eustasio y Felipe Moreno, Manuel Vidal Pérez, Rufino y Sergio San Martín, Dagoberto Lagos, Miguel, Luis, Julio y Moisés Lagos, Marcelino Palma, Juan Andueza, Ernesto Jainovich, Juan Ignacio Inda, doctor Pedro A. Díaz Saenz, Germán Bachelet, Emilio De Vidts, Juan 2.o Montenegro, Fernando Solano, Blas Marinovich, Carlos y Blas Marinovich, Pedro N. Leytón, Nestor Sánchez, Juan de D. Puga, Carlos Antúnez Lyon, Carlos Vicuña Mackenna, Nicolás Zlosilo.

CRONICAS.—

La tendencia general de las mujeres, en todas partes, es adelgazar. Un cronista español. ocupándose de esto, por lo que a Madrid respecta, dice:

"Algunos madrileños observadores ya habían advertido que las madrileñas adelgazaban. Pero esto es tan cruel, que se desechó al momento.

He aquí, sin embargo, que la ciencia se preocupa también por el fenómeno, lo estudia, y dice que las madrileñas adelgazan positivamente. Ya han adelgazado mucho y adelgazarán más todavía. Influidas por esa sugestión literaria de la mujer esbelta, las madrileñas no se han asustado mucho, al parecer. Hasta es posible que, viéndose en camino de resistir la competencia con las mujeres del extranjero, estén las pobres contentísimas. ¡Pero los madrileños!

Sugestionables como son, dejaron también influirse por el reclamo que se le ha hecho a la mujer sin accidentes, y en sus tertulias, en todas sus tertulias, tanto en las literarias como en las políticas, abominaron de la mujer gorda.

—¡Una mujer gorda!— decían— ¡Es para suicidarse!

¡Pero que pasase por delante de ellos una de estas mujeres! ¿Cuándo se vió a madrileño alguno correr jadeante detrás de una mujer flaca? ¿Qué mujeres, sino las gordas, fueron nunca capaces de inspirarles esos piropos que luego figuran en las antologías?

Las madrileñas
todo. Enflaquecen por
to y también por
ción del medio. Ahí
labras de la ciencia,
tre nosotros, es ya muy
mujer que va a los
sa el día de pie,
trador y anda al
la en los hoteles y
la comida y de la
engordar". Esto
es de una elocuen
Los hombres que son
lo tanto más fuertes
res, cuando tienen
pación de la casa y
poco engordan.
Lo cual no quita
te de una desgracia,
que la ciencia haga
deslumbradora de la
ra, El madrileño
deja deslumbrar,
drileña crezca, más
parecerle,
Esto, aparte, la
Los pies de las
menten un poco, y
tenga una vida más

Consejos de la

—

TOCADOR FEMEN

Voy a comunicar
un buen genio que
el medio de
una manera
Tal vez más de
comentado el
una amiga, que
que guarda
to que le ha
triunfo femenino,
tado es debido al
la **Créme**, polvos y
cret de Madame,
únicamente en la
calle San Antonio

CONTRA LAS CA

Una de las
indiscretas de
nas, y por lo
combatirlas
mento para
sión penosa
jer. Debe evitar
productos
ser nociva y
la salud misma
escogerse
cidas y de
dables como
de la **Casa Ga**
to inglés que
su color natural
tinte, sea éste
gro, en cualquier
tonos.

LA BOTICA.—

En los casos de
basta consultar
ra asegurar el
la salud del
tratamiento más
la receta y los
son despachados
tud; de aquí la
que dirigirse a
inspire plena
radez en la preparación
dicamentos y en la
cura de todos los
pende, porque de
vida del que sufre. La
liana, calle Huérfanos
montada en
para ser recomendada

EL CORSE.—

Una persona que
se elegante y
tida, no puede
do un corsé
mente para su talle;
valioso corsé hecho
lueta defectuosa. A
distinguirse y lucir,
mos especialmente
Francesa, calle
porque sus artísticos
corsees sobre medida
especialmente para
son los únicos que
cer un gusto delicado.

PARA EL TOCADOR.—

La transpiración es
agradable para
sobre todo en esta
calores, y es
gunas preparaciones
molestos efectos,
do hay que hacer
preparación muy útil
sos, son los **Polvos**
Werck, cuyos buenos
estimarán con una vez
en la seguridad de
tarán definitivamente.

LA PERFUMERIA.—

Entre la innumerable
marcas fantásticas
que inunda el comercio
una nueva marca que
tajosamente con los
ductos de las
francesas e inglesas;
meria que tiene el
de Flores del Campo,
Floralia de Madrid,
puesto como un
el tocador. Entre los
tículos de esta marca,
atención por su
los siguientes: **El Agua**
La Esencia, **La Brillantina**,
bón, etc., etc.
Todos estos
mera clase
Aconsejamos
tos, en la seguridad
adoptados
Su único
penda, calle San

Imprenta "La República"
SAN DIEGO 175
Necesito cajista remendista encuadernador y cortador competente.

TERMAS CAUQUENES - RANCA
Las más famosas por sus aguas minerales y por
ro de montaña.
Anemia, Clorosis, Reumatismo, Neurastenia,
Hotel de primer orden
Asistencia médica perman
Trenes diarios desde Rancagua hasta las mismas
el ferrocarril de la Braden Copper Co., que combina
nario de la mañana.
Puede solicitarse el envío de automóviles a
turistas cuentan con un camino espléndido por la
da y el camino de Los Lirios, recientemente arreglado
Agentes en Santiago: Dr. PEDRO VERGARA
SPENCER & WATERS — HUERFANOS N.o

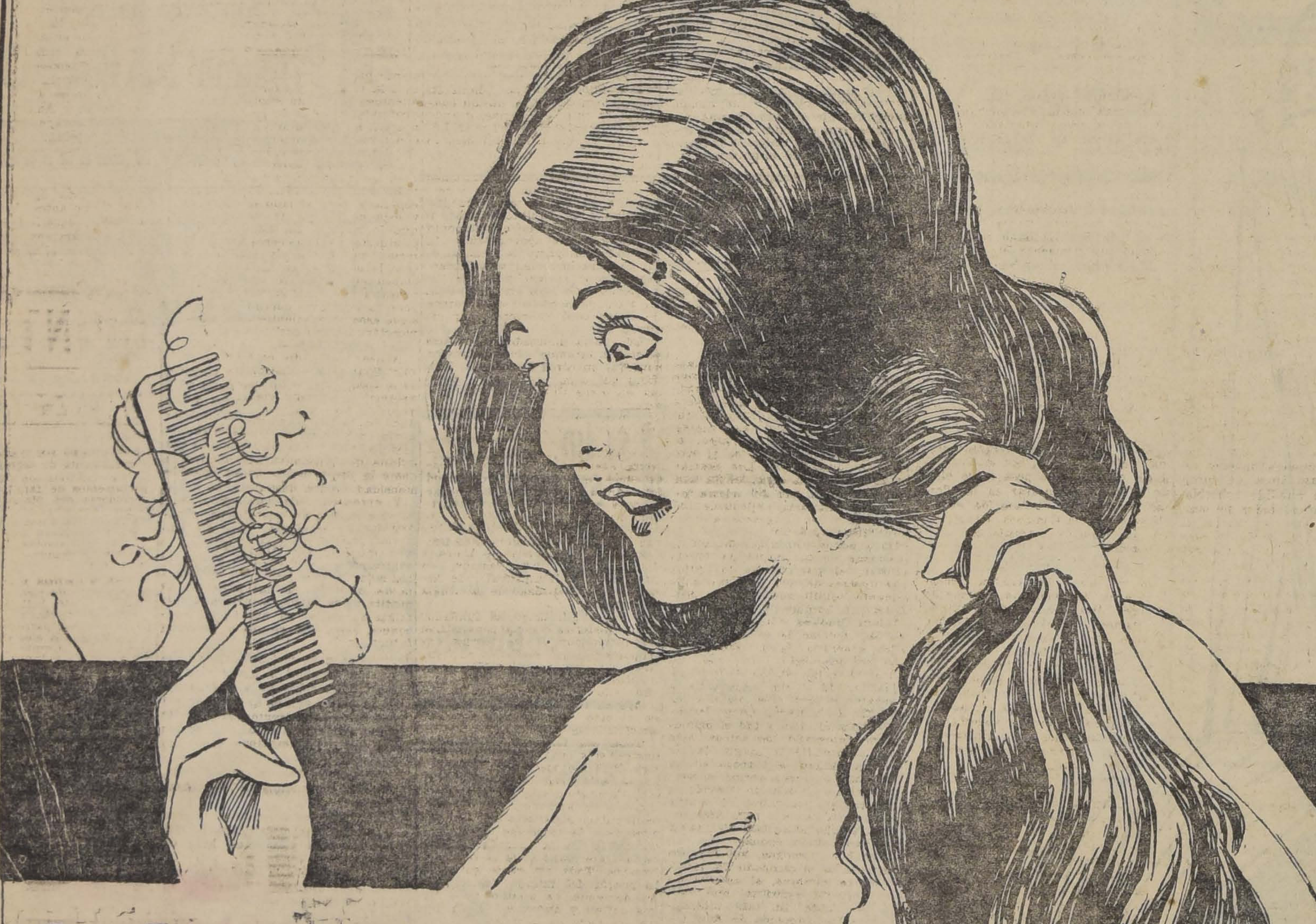

Se le cae el pelo?...

No se preocupe, acuérdese que el

ESPECIFICO BOLIVIANO BENGURIA

desde las primeras aplicaciones, detiene la caída, tonificando la raíz del pelo y atacando la caspa.

Muy luego podrá convencerse que usando el

ESPECIFICO BOLIVIANO BENGURIA

recobrará todo el pelo perdido, desapareciendo además. las canas sin usar las molestas tinturas.

R. BENGURIA B.
MONEDA 875
CASILLA 2426 -:- SANTIAGO -:- TELEFONO INGLÉS 882

LA NACION

Santiago, 1.o de Febrero de 1920

EL DEBER DE LA MAYORIA

El voto de la Cámara de Diputados, que trajo como consecuencia la crisis del Gabinete que presidía el señor Valdés Cuevas, manifiesta la existencia de una mayoría política en esa rama del Congreso.

Como quiera que el Ministerio en crisis se había organizado con el carácter de transitorio, hasta que se formara una mayoría parlamentaria capaz de asumir el Gobierno de la República, la manifestación política de la mayoría de la Cámara de Diputados, ha producido, dentro del orden lógico de los acontecimientos, el retiro de este Gabinete, y debe producir, por la misma razón, el advenimiento de otro, en que esa mayoría se encuentre genuinamente representada.

Pero vale la pena señalar a esa mayoría que acaba de darse a conocer en forma tan explícita, así, los derechos que le asisten, como los deberes que gravitan sobre ella, con el mismo vigor.

No se puede dudar de que las gestiones que el Presidente de la República debe realizar, para buscar la solución de la crisis producida, necesitan enmarcarse dentro de la situación nueva que el voto de la Cámara ha creado. Organizar, en efecto, un Gabinete, sin tomar en consideración este acontecimiento, equivaldría a proceder con un ánimo distinto del de procurar la estabilidad del Gobierno, que los problemas pendientes reclaman como la más apremiante de las necesidades.

Pero en frente de estos derechos, la mayoría aliancista de la Cámara joven, tiene muchos y pesados deberes que cumplir, al servicio de los cuales, estamos ciertos, querrá poner toda su dedicación patriótica.

Para obrar en conformidad con estas ideas, la nueva mayoría requiere una organización homogénea y un espíritu indudable de abnegación y de sacrificio, en la atención de los intereses nacionales.

No se avendría, en efecto, con la gravedad de la hora porque atravesamos, ni tendría explicación el voto político que la Cámara acaba de dar, si la nueva mayoría no estuviese dispuesta a realizar la labor más urgente que pende de la resolución del Congreso.

Para ello es preciso que los señores diputados renuncien el reposo a que tienen derecho, en demostración de que comprenden la entidad de las responsabilidades que han echado sobre sus hombros. Nada sería más bochornoso que haber producido una crisis ministerial, para que llegase un Gabinete que, por ejemplo, no lograra reunir número para el despacho rápido de los presupuestos.

Las mayorías, tienen derechos y obligaciones. No se pueden reclamar los primeros, sin el ánimo de cumplir fielmente las últimas.

EL MEJORAMIENTO DEL SERVICIO FERROVIARIO

En una de sus últimas reuniones el Ministerio se ha ocupado en considerar las deficiencias manifiestas del servicio ferroviario, las que, por razones de que es fácil darse cuenta, se acentúan y hacen más a cada instante en la época de las cosechas y del movimiento veraniego de pasajeros.

En reconocer esas deficiencias hay unanimidad; empezando por la Dirección de la Empresa, que desde hace diez años viene reclamando los fondos y el equipo necesarios, y concluyendo por el más modesto agricultor o maderero del sur, que sufren las consecuencias como quien dice en carne propia, todos saben que el crecimiento de la actividad y el aumento del volumen de los negocios y de la producción del país no han sido acompañados de un crecimiento y aumento correlativos del material rodante y fijo de la Empresa de los Ferrocarriles del Estado. Esto mismo fué reconocido durante la discusión de la ley orgánica de 1914, y para remediar tales defectos primarios se autorizó legislativamente la contratación de un gran empréstito. No se podía proceder de otro modo, ya que los más competentes administradores e ingenieros—los señores Huet, Guzmán, Cousin, Santa María— habían estado sucesivamente haciendo presente al Gobierno que "el mal no venía de una mala dirección; que era más profundo y más general; que se hacía preciso tomar medidas radicales; que era imposible obtener un servicio aceptable si no proporcionaban los elementos necesarios", estimando el primero de los nombrados en 150 millones de pesos el costo de los trabajos y de las adquisiciones que deberían hacerse en el plazo de cinco años para mejorar el servicio.

La actual Dirección General, en nota de 20 de Enero del año 1919, presentó al Gobierno el plan de obras y de adquisiciones extraordinarias, por valor de 129 millones de pesos, y al hacerlo acompañó razonamientos numéricos y presupuestos explicativos que dejaban plenamente justificado que lo fundamental e indispensable era realizar los dos objetivos siguientes:

1). Dotar de una vez por todas a la Empresa de los elementos adecuados y suficientes, de que tanto tiempo ha carecido, para hacer un servicio eficiente y económico;

2). Continuar en lo sucesivo, en forma sistemática y oportuna, aumentando esos elementos, a medida y en la proporción que el incremento de la producción y del comercio lo fueran requiriendo.

Pero, como es sabido, pocas facilidades se han dado a la Empresa de los Ferrocarriles del Estado. La principal de ellas debióse a la hábil y tesonera gestión del Ministro de Industria señor Dávila, por nosotros estimulada y defendida, que se tradujo en una conveniente reforma de los contratos de provisión de combustible. Entretanto, el empréstito, desde hace tanto tiempo autorizado, no ha sido colocado aún, si bien es notorio que se pudo ventajosamente hacer la operación en los Estados Unidos de América, Holanda y España, en el curso del año que acaba de terminar.

Las condiciones de pobreza de equipo, de vetustez de las instalaciones y de escasez de líneas en que se halla la Empresa de los Ferrocarriles del Estado son tales que sería injusticia evidente atribuir al personal de ella la parte más considerable y sería de los defectos que en el servicio se advierten y perturban la oportuna circulación de los productos. Por eso, pues, es de aplaudir que el Gobierno haya entrado a preocuparse de modificar la situación creada, facilitando siquiera ahora la contratación del empréstito, y el encargo de los elementos más indispensables.

Cualquiera iniciativa fructífera en ese sentido será recibida con viva satisfacción por la opinión pública, y naturalmente también por la Dirección de la Empresa, obligada a servir bien, sujeta a la fiscalización diaria del público e impotente, por falta de recursos, para llenar completamente la difícil gestión de la primera y más grande empresa de movilización terrestre del país.

El año del Centenario en la Moneda

PAGINAS INTIMAS DE MIS MEMORIAS

XXXI

La Moneda solitaria. — Funerales de don Eusebio. — Telegrama de don Pedro. — 3 millones y medio para el Centenario. — Crisis ministerial. — Solución. — Parchando el Gabinete don Emiliano Figueroa. — Situación de la ciudad: barro, política, viruela. — El transandino bloqueado.

16 de Julio.—Al regresar de la estación, tras la partida del Excmo. señor Montt, he sentido en el amplio edificio de Gobierno un invencible vacío. Es increíble lo que se impregna del fluido de un ser el recinto en que se ha deslizado una etapa preponderante de su vida; vaga una indecible tristeza, una indomable nostalgia en todos los rincones de la inmensa casona de Gobierno y se advierte en las fisonomías de los altos funcionarios y del personal de trabajo esa leve penumbra que se sucede a la ausencia repentina de un hombre que llenaba el ámbito con el vigor de su personalidad preponderante.

Su Excelencia, el Vice-Presidente de la República, que no disimula la melancolía que se adueña de su persona, abre con un ligero temblor de sus dedos el sobre del cable inalámbrico que le viene dirigido desde la "Esmeralda". Lo lee en voz alta y dice así:

"**La Esmeralda**".—Desde el barco que ha de llevarme a tierra extranjera envío a Vuestra Excelencia los votos más cordiales por el éxito de su administración y por la felicidad personal de Vuestra Excelencia. — **Pedro Montt.**"

17 de Julio.—Los días preliminares de las grandes fiestas aniversarias del Centenario se mantienen en una atmósfera gris de pesares e incertidumbres.

Asisto hoy a los funerales del inolvidable bardo don Eusebio Lillo. No obstante la lógica de un fin como el suyo—tenía 84 años—su desaparecimiento deja un vacío que todo el mundo siente y cuya sensación extraordinariamente emotiva nadie acierta a explicarse. En general, cuando parte hacia las regiones del infinito desconocido, un anciano que bordea un siglo de vida, nos asiste un sentimiento de pudor hacia Dios—si puedo así expresarme—que nos impide proferir la más leve palabra de protesta. Son existencias pletóricas de todo lo que puede brindar de prodigioso este mundo en todas sus esferas; pero la evasión de don Eusebio, de ese vate bizarro e inimitable, ha vertido en el alma de cada hombre de Chile una sombra distinta a todas las penumbras, una emoción espontánea, un sentir único. Al desaparecer el autor querido de la Canción Chilena hemos sentido una solemnidad intensa, una nostalgia honda, una impresión inenarrable, algo superior a nuestro esfuerzo humano como si un inmenso trozo de cordillera se hubiera hundido soberbiamente en las profundidades del mar.

El cortejo se pone en marcha, al toque de un clarín, desde la casa mortuoria, una quinta pintoresca llena de paz y de silencio. En el instante de ser colocada la urna cineraria en la carroza cubierta de crespones y de coronas, los grandes árboles, las magnolias de grandes flores marfileñas, los cipreses, los álamos de Carolina, mecen sus ramas con lentitud solemne, acariciadas por un viento invisible y ese movimiento general del jardín amigo tiene, en este instante de suprema despedida, la nostalgia de un "adiós" afectuoso al compañero y al poeta.

En el Cementerio escucho diez discursos. En nombre del Gobierno, sobriamente, alza su voz Luis Izquierdo, siempre persuasivo y elocuente en su oratoria privilegiada.

A. Orrego nos brinda versos llenos de una emoción cautivadora que contrasta con las frases vigorosas del amigo Alfredo Irarrázaval.

18 de Julio.—*Por fin queda despachado el proyecto del Ejecutivo que autoriza la inversión de tres millones y medio para hacer frente a las fiestas centenarias. Asimismo la erección de los monumentos a Las Heras, al Ministro Zenteno y a C. Henríquez... ¡Los veremos!*

Era tiempo que se pensara en dejar la gloriosa fecha inmortalizada con algo más que iluminaciones y banderitas de papel.

20 de Julio.—*Tras la solución del conflicto Vice-presidencial producido por la enfermedad del* primer Magistrado de la Nación, ha empezado ya a padecer el Excmo. señor Fernández Albano. Arrancado a la quietud bien ganada de su respetable hogar, hélo aquí luchando para establecer un acuerdo en el mar agitado de los partidos en pugna. Sin detenerse ante la veneración que infunden las canas del notable ciudadano que abandona su retiro en holocausto a un deber de patriotismo, siguen las cansadoras polémicas, el siempre igual intríngulis de la crisis ministerial producida, en su origen, por cualquier asunto baladí que por fin va tomando cuerpo hasta degenerar en situación llamada seria.

Gira el asunto en torno de la permanencia o de la no permanencia, en el Gabinete, de los señores Balmaceda y Figueroa. No tengo la paciencia suficiente para anotar en detalle el motivo inicial del mencionado desacuerdo, pero me aseguran que existe una fuerte mayoría que opina por la permanencia en sus puestos de los dos señores Ministros nombrados.

Como si aún no fuera majadería suficiente, hay quienes aprovechan las próximas fiestas centenarias como armas de lesa politiquería. So pretexto de una economía de última hora, suscítanse en el Congreso discusiones respecto a la suma solicitada para festejar dignamente el glorioso aniversario.

Ver para creer, repito; me sucede que veo cosas y... es inútil, no las creo!

21 de Julio.—Menos mal.

La crisis queda solucionada en vista del acuerdo adoptado por la Junta Ejecutiva del Partido Liberal Democrático, en orden a la permanencia en sus puestos de los Ministros señores Balmaceda y Figueroa.

Va, pues, parchándose el Gabinete que da gusto, y con la "quedada" de don Emiliano se ha esfumado prácticamente el conflicto.

Entre tanto, el ex-Ministro del Interior y de Relaciones Exteriores recibe las más entusiastas adhesiones de las provincias que recorre...

¡Es tal la efervescencia política que reina que no me extrañaría que se olvidaran del Centenario que ya se nos viene encima, y de las distinguidas personalidades extranjeras que no tardarán a desembarcar en el puerto!

23 de Julio.—Gran Bretaña anuncia oficialmente que, con motivo del duelo nacional que pesa sobre ella, no se hará representar en las fiestas centenarias. Declaración en la Cámara de los Comunes del Ministro de Negocios Extranjeros.

Sensible.

24 de Julio.—Atentado al señor Maura en Barcelona, lo que suscita arduas discusiones en la Oficina de Partes y en el Archivo del Ministerio de Relaciones Exteriores.

Un señor que busca, hace tres días, una nota en archivadores y libros, toma parte en la polémica.

Mientras me dirijo de "colero" a la Legación de España en nombre del Gobierno, cruzo la apuesta que el susodicho señor no encontrará la copia del documento que busca... La tengo ganada...

¡Qué la va a encontrar!

27 de Julio.—*Telegramas anuncian pomposamente la salida de diversos Embajadores.*

La ciudad capital de Chile se hunde en el barro.

La viruela siembra el pánico. El lazareto desborda.

Nadie se inmuta. Se habla de las Convenciones. Los nacionales quieren una Convención propia. Los partidos liberales hablan de una Convención amplia... Alguien me habla de la creación de un nuevo partido. La cabeza me gira y me siento mareado.

28 de Julio.—*Transandino bloqueado. Avalanchas, derrumbes, aludes. Me dicen que hay anunciado, para Setiembre, grandes temporales.*

¡Tiemblo!

ALMOR.

(Continuará).

DE VICTOR NOIR

Los asuntos del alma

(Introducción a un estudio sobre el estado actual del espiritismo)

I

El telégrafo internacional se ha referido lacónicamente en los últimos días a ciertas señales extrañas que perturban hondamente la hilación de los mensajes radiográficos, cuando las estaciones europeas y norteamericanas los proyectan por ondas de una amplitud superior a cien kilómetros. Una fuerza desconocida, que parece el llamado de un mundo misterioso introduce en esos mensajes, signos y vibraciones que no responden a ningún alfabeto y cuya clave parece residir en el infinito.

La ciencia oficial no ha rechazado esta vez de plano la idea de que se trate de mensajes venidos de otros planetas. Los investigadores del más allá, han recordado al mismo tiempo que hace setenta años, golpes y señales, no menos misteriosamente dadas sobre las paredes de una casa norteamericana anunciaron al mundo el primer destello de las actividades ultra-terrenas del espíritu.

El mundo se debate en los momentos actuales en las garras de una tremenda crisis moral. Está a punto de derrumbarse definitivamente un pasado que no quiere morir, un orden medio-eval forjado sobre moldes autoritarios, inhumanos y antinaturales en sus desigualdades y en sus tiranías, por las antiguas religiones empecinadas en resistir la marcha del progreso universal.

Ha pasado también el período en que una ciencia materialista pretendió, dominada por delirio de sus éxitos, reemplazar a las religiones en el dominio espiritual del mundo.

Durante tres cuartos de siglo, la humanidad en sus ansias infinitas de bienestar, y de bondad, de derecho y de igualdad, ha estado asistiendo con muda e indefinible desesperación a esta lucha a muerte entre una religión sin pruebas y una ciencia sin ideales. Ha visto cómo el mundo progresaba materialmente y no avanzaba un ápice moralmente. Ha encontrado la hartura y la saciedad para los apetitos groseros de la materia, pero ha visto alejarse cada vez más la felicidad suprema que las almas ambicionan por la ley misma de sus atracciones angustiadas de felicidad, de comprensión y de ternura. Tendrán los hombres como defenderse hoy día contra el frío, el hambre y el calor, pero nada pueden contra el dolor y la desesperación.

Por eso he dicho que la crisis moral que sofoca la conciencia humana ha llegado al punto culminante de su indecisión atormentadora. El mundo espera una nueva revelación, una luz suprema que ilumine los caminos cada vez más obscuros y accidentados por donde corre hacia su destino este rebaño torturado.

Y he aquí entonces que un mal extraño se apodera de los hombres de ciencia, de los grandes espíritus que han iluminado el progreso de los últimos años. Este mal del infinito parece atacar con mayor fruición al físico, al químico, al matemático, al biólogo que al rústico o al picapedrero. Los pontífices de esa ciencia materialista van hablando uno a uno del mismo tema y su auditorio retrocede inquieto ante los progresos aterradores de la epidemia.

Hace pocos meses ha entrado a descansar en la abadía de Westminster; el panteón de los hijos más ilustres de una raza tan sólidamente equilibrada como la británica, un hombre que se llamó William Crookes, y que dominó todas las ciencias de su siglo con el cetro soberano de su genio. Ese hombre descubrió los rayos que miran al través de los cuerpos sólidos; ayudó a sus semejantes a arrebatar el oro y la plata a las entrañas de la tierra. Luego levantó la vista al cielo y fué el primero que fotografió los astros. Más tarde sorprendió la magia de las leyes que rigen la marcha de la luz y antes de irse a dormir el sueño supremo al lado de Newton y de Herschell, descubrió el cuarto estado de la materia para fijar sobre su tumba el epitafio del sabio más grande de su época.

Pues bien, Crookes, fué durante muchos años el campeón del mundo de las sombras, el apóstol de esa telegrafía espiritual que está hablando cada día más intensamente a los humanos de esos inquietantes asuntos del más allá. Crookes analizó los mensajes por escritura directa, escuchó las melodías musicales ejecutadas sin contacto humano, estrechó manos que se tendían desde el otro lado en plena luz terrenal. Y durante muchos meses, vió aparecer noche a noche ante el grupo de investigadores científicos que presidía a una hermosa joven, que decía llamarse Katie King. Crookes, su esposa, sus compañeros, pudieron estrecharle la mano, auscultarla, fotografiarla. Luego era una nubecita tenue, un vapor ligero y gracioso, que iba disipándose en el aire y en la brisa por donde había venido.

Son muchos, repito, los sabios que siguen el camino de Crookes. Y sus declaraciones hacen estremecerse al mundo civilizado en espera de una revelación anunciada y presentida desde hace muchos años. Ya en 1900, Sir Olivier Lodge y el célebre doctor Hodgson, obtenían por intermedio de la vidente Mrs. Piper, el siguiente mensaje profético publicado por casi toda la prensa inglesa, en Octubre de ese año:

"En el siglo próximo, el espiritismo será sorprendentemente accesible al entendimiento humano. Os anunciaré además, una cosa cuya realidad podréis constatar. Una terrible guerra que trastornará el mundo, precederá la percepción evidente de nuestras relaciones con el más allá. Antes que los mortales, puedan ver por sus ojos espirituales a sus amigos de este lado, es preciso que el mundo entero reciba la purificación. Y sólo por este camino llegará a la perfección".

La primera parte de la profecía está cumplida. Y la humanidad habla también más que nunca con los muertos. Verdadero o ilusorio, el telégrafo espiritual es frecuentado por millones de personas en Gran Bretaña, y en Francia está funcionando cada vez con más ardoroso entusiasmo. Y esos millones de seres acongojados que hablan con sus muertos, están encontrando una fuente de consuelos superiores que ninguna otra ciencia ni doctrina habría podido proporcionarles. La presencia de los seres queridos es para ellos una realidad probada por mil detalles íntimos que dejan en el alma junto con el consuelo, el sedimiento de la más profunda convicción. El fluído de los ausentes los envuelve, sienten el roce de sus alas sobre sus frentes consternadas, a menudo. Los ven y les es posible fotografiarlos. Y exclaman entonces muchos de esos dolientes reconfortados por este auxilio superior: "la fe religiosa nos daba únicamente la esperanza, el espiritismo nos ha dado la realidad de esta unión suprema con los que ya cruzaron la eterna frontera".

Conan Doyle, el genial autor de Sherlock Holmes evolucionado de las filas del materialismo ateo hasta el más ardiente credo espiritista, cita en su último libro titulado "La Nueva Revelación" las palabras del célebre pensador y poeta Gerard Massey que resumen el estado que la nueva ciencia y la nueva doctrina crean al alma humana: "El espiritismo ha sido para mí como para muchos otros el ensanchamiento de mi horizonte mental, la penetración del cielo y la transformación de la fe en la realidad. Sin él, la vida no puede ser mejor comparada que a un viaje hecho en el fondo de la cala de un navío con las escotillas cerradas, en que el viajero no conociese otra luz que la de una bugía y al cual se le permitiese de repente subir a cubierta en una espléndida noche estrellada para contemplar por primera vez el prodigioso espectáculo de un firmamento radiante de la gloria de Dios".

En realidad sabemos muy poco o casi nada de lo que nos rodea.

Vemos como se mueven los astros en el firmamento y ya estamos aprendiendo a creer que todos ellos están habitados también. Ya no se discute la esperanza de comunicarnos algún día con ellos. ¿Pero qué más sabemos del Universo? De ese inmenso Universo por el cual vamos corriendo sin encontrar el confín hacia una meta desconocida, mientras giramos a una velocidad de cien kilómetros por hora en torno del sol que es un millón cuatrocientas mil veces más grande que nuestro planeta y del cual distamos ciento cincuenta millones de kilómetros.

¿Qué sabemos de ese firmamento en que hay millones de millones de estrellas divisables a ojo y millones de millones más perceptibles por medio del telescopio? Y se agrega ahora que el telescopio no nos permite abarcar sino la diez milésima parte de esas estrellas. Y que hay cien mil Universos como el nuestro y que la luz demora 20,000 años en recorrer la vía láctea suponiendo que marche trescientos mil kilómetros por segundo!...

Esta es la impresión de nuestra pequeñez, atomos infinitesimales, perdidos en otros átomos del Universo que a su vez es parte mínima de otros Universos ¿Qué podemos afirmar y qué podemos negar entonces de la vida y del origen y del destino de los seres?

He dicho más arriba que los primeros sabios del mundo están padeciendo de esa epidemia de la sed del infinito. ¿Quién podría negar el genio y el equilibrio de Schiaparelli director del Observatorio Astronómico de Milán; de Charles Richet y de Berheim eminentes profesores de la Sorbona, de Duclaux director del Instituto Pasteur, de su sucesor M. D'Arsonval y de Armand Carrel, el mago de la cirugía moderna?

Y luego Lombroso, el fundador de la moderna ciencia penalista, el revolucionador de las teorías antropológicas, que recibe en su frente durante esas sesiones el beso de una madre ya embarcada muchos años en el viaje del infinito y oye su voz familiar que le deja en el oído las mismas palabras acariciadoras de la infancia?

Toda esa falanje de hombres ilustres a la cual precedieron en el siglo XIX los poetas, profetas menores de la inspiración eterna, como Víctor Hugo y Sully—Prudhomme, ha ido llamando a sus filas a los espíritus superiores de todos los pueblos y de todas las razas para enrolarlos en la cruzada sublime de la fraternidad y de la felicidad humana. Toda esa gente golpea a la puerta del mundo desconocido en demanda de auxilio para los que sufren y dudan en los senderos tortuosos de la tierra.

Y el aviso tímido al principio, más seguro y concorde después, está fluyendo sin cesar de la roca obscura. ¿Cuántas edades tardará en surgir en la integridad espléndida de sus promesas? Difícil es predecirlo siquiera. Más cuerdo es anotar fielmente los destellos que se vislumbran de esa luz eterna, los golpes que suenan del otro lado del gran tabique del enigma. Y entonces se puede condensar así hoy día el principio de todas las escuelas de esta gran ciencia que es como un océano sin fondo y sin orillas:

"Conservación de la personalidad después de la muerte. Posibilidad de comunicarse con los muertos. Existencia de otros mundos habitados. Varias vidas sucesivas de la misma personalidad en este globo y en las otras esferas del espacio Perfeccionamiento infinito del alma inmortal. Fraternidad y solidaridad universales como objeto de la humana existencia".

Después de la "Nueva Revelación", Conan Doyle publica ahora en la Strand Magazine una serie de artículos sensacionales, con el título de "The Unchartered Coast", (La Costa Inexplorada o la Costa sin Carta). Acumula en ellos un gran número de hechos concordes para que cada cual deduzca de ellos la ley que crea conveniente.

Sin esperanzas, por cierto, de acercarme al célebre escritor, he intentado esto mismo varias veces en los años últimos y he sido premiado por un huracán de protestas de ciertos compatriotas a quienes les duele que los hagan pensar que tienen un alma y que esta alma no morirá como el perro o el asno, que comparten su existencia terrena. Me propongo esta vez, hacer algo definitivo en la materia, aprovechando no sólo las experiencias de Conan Doyle sino un centenar de estudios más que han visto la luz pública en los últimos años.

Una última cita del nuevo libro del autor de Sherlock Holmes, que pueda servir de antecedente a la serie de fenómenos que me propongo hacer desfilar a lo largo de esta cinta periodística: "Todos los muertos están de acuerdo para declarar que el paso al otro mundo, es a la vez fácil y exento de sufrimientos, y que está seguido de una profunda reacción de paz y de bienestar. El individuo vuelve a encontrarse en un cuerpo espiritual, absolutamente parecido al que tenía en la tierra, salvo la desaparición de todos sus achaques y de todas sus debilidades. Este cuerpo espera y flota al lado del antiguo y está consciente de las personas que lo rodean. En este momento el muerto está más cerca de la materia que nunca, y es entonces cuando se producen las manifestaciones espiritas. Al dirigirse los pensamientos del muerto a una persona lejana, el cuerpo espiritual sigue esos pensamientos y la comunicación se produce".

Al leer todo ésto, es mejor sonreir! Sonriamos todos entonces bajo el cosquilleo de un escepticismo amable! Pero estoy seguro de que pasado ese instante en que el dudar es más fácil, y acaso más cómodo, mis lectores cerrarán los ojos y oirán también esa voz infinita que murmura en su alma, como la fuente del oasis en la inmensidad de los desiertos.

Y entonces cada cual pensará en lo que ha habido de íntimo, de extraño y de inconfesable en el propio pasado. Los hombres se reunen muchas veces para protestar contra estas cosas. Pero cuando están solos hay en cada cual un poeta del misterio, que sueña, canta y medita y recuerda y siente, la nostalgia de un pasado existir que no conoce, junto con el enigma de un futuro impalpable que ojalá sea bueno y realice todo lo que hoy se anhela en los brazos de un cruel imposible. A esa música que un mago desconocido ejecuta en cada imaginación, apelo yo al iniciar este estudio de los asuntos del alma, en cuyos arcanos reside la clave de una lejana e impalpable felicidad.

V. N.

FUNDO
EN RANCAGUA
VENDEMOS A RAZON DE
$ 3,000 CUADRA

Está situado cerca de Estación; mide 120 cuadras de muy ricas tierras, abundantemente regadas; tiene buenas casas y demás construcciones necesarias para su explotación; se presta en especial para chacarerías; papas, frejoles, etc.

Datos completos en nuestro
"DEPARTAMENTO
DE FUNDOS"
Freudenburg & Balmaceda
330 — MORANDE — 330

Sastrería "Santa Elena"
SAN DIEGO 245
En el sorteo verificado ayer Sábado 31, del Club N.o 1, sorteo N.o 15, resultó favorecido el socio N.o 88.
En el Club N.o 2, sorteo N.o 6, resultó favorecido el socio N.o 122.
En el Club N.o 3, sorteo N.o 1, resultó favorecido el socio N.o 58.
En formación el Club N.o 4
F. Faivovich e Hijos
NOTA.—Entregamos ternos en los mejores casimires con grandes facilidades en el pago.

Dr. GIANELLI
21 DE MAYO 56[illegible]
Especialidad en Sífilis, piel, vías urinarias.
Estudios en Europa
Consultas de 2 a 6.

AL PASAR

GOBERNACION DE SAN ANTONIO

Ha sido reelegido Gobernador de San Antonio, por un nuevo período, el distinguido funcionario y caballero señor don Enrique Gazmuri Albano.

Este servidor público, encanecido al servicio del país, ha permanecido por espacio de treinta y ocho años en la administración, desempeñando siempre diversos cargos con absoluta honradez e inteligencia.

Sus condiciones de caballerosidad y rectitud le han conquistado invariablemente el aprecio de cuantos acuden a su despacho, en donde encuentran siempre al correcto funcionario y al cumplido caballero.

Es el señor Gazmuri Albano de aquellos antiguos y probos funcionarios públicos que la República tuvo en otros tiempos, y de los cuales van quedando muy pocos.

Por esta razón ha sabido siempre conquistar simpatías y afectos, dejando tras de su persona una estela de bondad y de gratos recuerdos.

A LOS JUEGOS OLIMPICOS

La Federación Sportiva Nacional de Chile, ha recibido por intermedio de nuestro Ministerio de Relaciones Exteriores una invitación enviada por el Comité Internacional Belga para participar en la gran olimpiada que empezará el 1.o de Abril para terminar el 30 de Septiembre.

Será este torneo de grandes proporciones, tomarán parte en él casi todas las naciones de Europa y las primeras de América, las cuales estarán representadas por sus mejores hombres, dispuestos todos a luchar en noble y caballerosa lid a fin de conquistar para sus respectivas patrias los laureles del triunfo.

No sabemos si nuestro país se hará representar en esta gran olimpiada, a pesar que el Brasil y Argentina han acordado enviar una escogida delegación, y todos sabemos que la actuación que ha tenido nuestros campeones en las pistas argentinas, les ha colocado en primer término en América del Sur.

En nuestro concepto Chile debe hacerse representar, al menos en la carrera Marathon, la que va a correrse el 15 de Agosto, entre Bruselas y Amberes. Para esta prueba cuenta nuestro país con elementos de primer orden, con campeones de la talla de Jorquera, que puede nuevamente batir el record mundial.

La Federación Sportiva de Chile debe cuánto antes tomar una determinación, requerir del Gobierno su concurso para enviar a este torneo los mejores elementos con que cuenta.

QUINTAS
VENDO
AV. PEDRO DE VALDIVIA.—Casa-quinta de esquina. Edificio de ladrillos con nueve departamentos de familia, baño, corredores con pisos de baldosas, dependencias. Huerto, parrones, jardines. Mide 60 metros de frente con una superficie aproximada de 10,300 metros cuadrados.— PRECIO: $ 100,000.
LOS GUINDOS DE ÑUÑOA.—Chalet de un piso con 8 piezas habitación, hall, dependencias, subterráneo. Jardín, huerto frutal, parrones. Instalaciones de luz eléctrica en el chalet y en la quinta. Reconoce deuda de $ 23,000 a la Caja de Ahorros de Santiago. PRECIO: $ 55,000.
Carlos Ossandón B.
1080 — HUERFANOS — 1080

"NOBIS"

SASTRERIA
"The British Tailor"
SAN ANTONIO 289
AL LLEGAR A HUERFANOS
En Santiago, a 31 de Enero de 1920, en los sorteos verificados con esta fecha de los clubs de ternos "The British Tailor", salió favorecido:
1.er Club, Sorteo N.o 29, el N.o 112
2.o Club, Sorteo N.o 27, el N.o 43
3.er Club, Sorteo N.o 24, el N.o 71
4.o Club, Sorteo N.o 16, el N.o 119
5.o Club, Sorteo N.o 10, el N.o 33
6.o Club, Sorteo N.o 7, el N.o 146
7.o Club, Sorteo N.o 3, el N.o 108
8.o CLUB EN FORMACION
SABADO PROXIMO: 1.er SORTEO.

BROCAS SALOMONICAS
Para taladros, de todas dimensiones.
Fundición Liberted
Libertad 53-58

MANANA LUNES 2 - GRAN LIQUIDACION EN

CATRES DE BRONCE

Desde $ 158

Liquidamos un saldo de estos elegantes CATRES DE BRONCE GARANTIDO.

Nuestro Depósito de Ventas hace liquidaciones tan convenientes que por sus precios ínfimos obtiene los mas sonados éxitos al final de cada temporada.

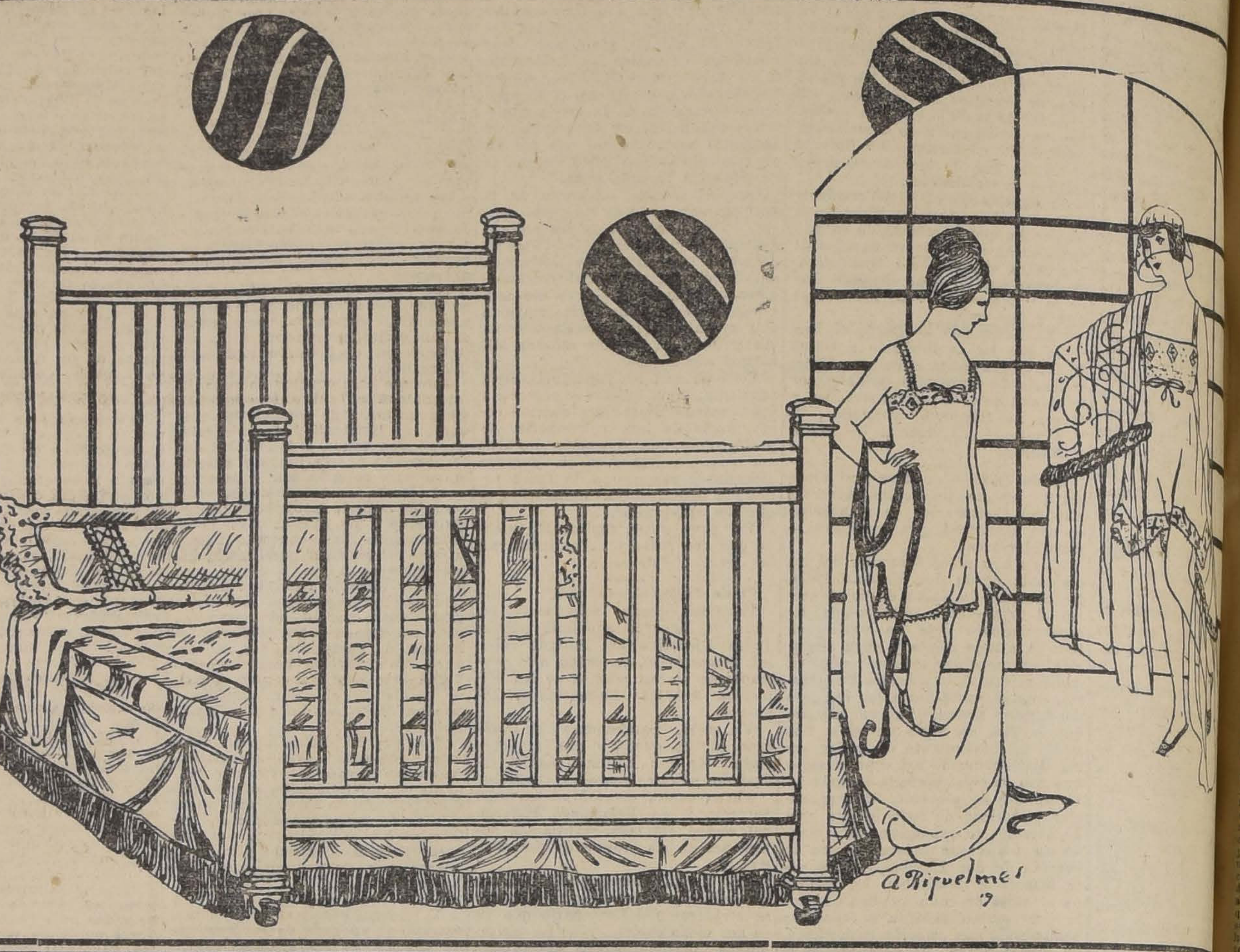

DEPOSITO DE LA FABRICA DE CATR

DELICIAS Y AV. ESPAÑA

POLITICA

LA CRISIS MINISTERIAL

El Presidente esperaría la elección de Mesa de la Cámara para proceder a la solución de la crisis

Las incidencias de la Asamblea Radical

LA CRISIS MINISTERIAL

En la tarde de ayer, se ha trasladado a Valparaíso el Presidente de la República señor don Juan Luis Sanfuentes, para regresar el Martes o Miércoles próximo.

Debido a esta circunstancia, han quedado aplazadas de hecho hasta mediados de la semana próxima las gestiones tendientes a la solución de la crisis ministerial.

Según se nos noticia, el Presidente esperaría la elección de Mesa de la Cámara de Diputados para proceder. Sobre el particular, ya se ha dicho que la renuncia de los señores Briones Luco, Blanlot Holley y Gutiérrez fué presentada anteayer a la Cámara, a raíz de producirse la votación que trajo la dimisión del Gabinete, y reglamentariamente deberá ser considerada el Miércoles próximo. La elección de nueva Mesa vendría a tener lugar, pues, el Jueves o Viernes.

Respecto del organizador del Gabinete, se insiste en los círculos políticos y parlamentarios en que será un político aliancista.

DON PEDRO AGUIRRE Y LA ASAMBLEA RADICAL

Varios asambleístas radicales de Santiago han manifestado el propósito de dar alguna satisfacción al señor Pedro Aguirre Cerda, en vista del voto de la Asamblea que originó la carta del señor Aguirre, que publicamos ayer.

Ellos observan que dicho voto fué aprobado por una veintena de asambleístas, en circunstancias que la Asamblea se compone de más de mil quinientos y que el señor Aguirre fué elegido candidato de la Asamblea a la diputación de Santiago con la más alta mayoría entre más de setecientos votantes.

ASAMBLEA RADICAL

La Asamblea Radical de Santiago aprobó en su última sesión una moción de los señores Darío Salazar y Luis Constenla, para enviar a las asambleas de provincias una circular que, en síntesis, dice que la invitación hecha por los dirigentes de la Alianza a los partidos que forman la Unión Liberal, sin autorización expresa de las asambleas, significa una abdicación de las oportunidades que se presentan para continuar la lucha por los ideales sustentados por la Alianza Liberal en Marzo de 1918.

Termina manifestando que espera del espíritu radical, que nunca duerme, se ha de revelar en esta ocasión vibrante y lleno de entusiasmo en defensa de la doctrina y de los ideales.

PARTIDO RADICAL

ASAMBLEA DE RANCAGUA.—Anoche, ante numerosa concurrencia, celebró sesión la Asamblea Radical de Rancagua. Se ocupó de diversos asuntos de carácter interno y luego después se pasó a ocupar de una nota de la Asamblea Radical de Concepción, invitando a la de Rancagua, a fin de que se pronuncie sobre la actitud que deben asumir las asambleas de todo el país ante la futura Convención presidencial.

Después de un corto debate, se aprobó por unanimidad la siguiente indicación:

"La Asamblea Radical de Rancagua, acordó dirigirse a la Junta Central del Partido, manifestando sus anhelos de que la Convención presidencial próxima sea ampliamente democrática, en la cual tengan mayoría los delegados elegidos directamente por las asambleas del país y que esta sea netamente aliancista".

Casas para Escuelas

Pídense propuestas públicas para dotar de local a las siguientes Escuelas del departamento de Santiago, dentro del radio que se indica y el canon que se expresa:

Escuela N.o 23. Radio: Merced, Parque Forestal, Alameda y Cerro. Canon anual: $ 8,000.00.

Escuela N.o 34. Radio: Esperanza, Moneda, Avenida Matucana, Alameda. Canon anual: $ 4,800.00.

Escuela N.o 105. Radio: Gálvez, E. Ramírez, Serrano, Alameda. Canon anual: $ 5,400.00.

Escuela N.o 181. Radio: Azolas, Caupolicán, Irarrázaval, Av. Salvador. Canon anual: $ 2,520.00.

Escuela N.o 221. Radio: Rungue. Canon anual: $ 960.00.

Las propuestas se habrirán el 10 de Febrero del año actual, a las 3 P. M., en la Sección Locales de la Inspección General de Instrucción Primaria.

El Inspector de Instrucción Primaria.

PARTIDO DEMOCRATA

CENTRO MALAQUIAS CONCHA.—Se ha citado a junta general para hoy Domingo 1.o de Febrero, a las 9.30 A. M., con espera hasta las 10, con el objeto de elegir el nuevo directorio que regirá los destinos de este Centro en el presente año.

La recepción del nuevo directorio tendrá lugar hoy mismo, a las 4.30 de la tarde.

Con este motivo se llevará a efecto a continuación de dicho acto, una fiesta literario-musical, seguida de un baile social.

COMITE PRO - CANDIDATURA CORREA R.—El comité encargado en la Comuna de Providencia de los trabajos de la candidatura interna del señor Luis Correa R. ha citado a una reunión a los correligionarios inscriptos en la comuna para el Jueves 5 de Febrero en casa del señor Belisario Plata, Román Díaz No. 175.

6.a COMUNA RECOLETA.—A las iniciativas democráticas de esta Comuna han solicitado listas de adhesión para la reelección del diputado señor Vicente Adrián, la 10.a, 5.a, 3.a y 7.a Comunas, donde el señor Adrián cuenta con gran número de adherentes.

En la 2.a, 9.a, 8.a y 1.a Comunas, se organizarán dentro de poco los comitées respectivos.

El comité ejecutivo provisorio citará dentro de poco a los amigos, correligionarios y adherentes a la candidatura del señor Adrián para darle cuenta de los trabajos efectuados tanto en las comunas rurales como urbanas y elegir la junta ejecutiva definitiva de los trabajos.

Secretarías:

Balmaceda 739; Schlack 415; Plater 696; Víctor Manuel 2376; Andes 346.

CASAS VENDO

Calle SAN ISIDRO	$ 14,000
Calle MAPOCHO	14,000
Calle SANTO DOMINGO	15,000
Calle BASCUÑAN GUERRERO	16,000
Calle RECOLETA	18,000
Calle MADRID	20,000
Avenida IRARRAZAVAL	20,000
Calle SANTO DOMINGO	35,000
Calle FONTECILLA	45,000
Calle CURICO	45,000
Calle HUERFANOS	60,000
Calle HERRERA	62,000
Calle SANTO DOMINGO	62,000
Calle CATEDRAL	70,000
Avenida ITALIA	75,000
Calle HUERFANOS	80,000
Calle SANTA MONICA	80,000
Calle CATEDRAL	85,000
Calle ROSAS	95,000
Avenida VIEL	100,000
Aven. INDEPENDENCIA	120,000
Calle EJERCITO	130,000
Avenida VIGUÑA MACKENNA	142,000
Calle AGUSTINAS	150,000
Calle SANTA ROSA	175,000
Calle SAN DIEGO y AVENIDA PORTALES	300,000
Calle SAN DIEGO, VICTORIA Y GALVEZ	450,000
Calle GRAJALES y SAN ALFONSO	600,000

Oficina:

Enrique Cano Peel

AGUSTINAS 1320. TELEFONO 2420

TEATROS

TEATRO LA COMEDIA. — Una buena adquisición ha sido la de la Compañía Díaz Perdiguero contratando al primer actor Carlos Castilla, a quien ya conocíamos muy ventajosamente en la Compañía Ares. Su actuación anoche, en la obra elegida para su debut, fué descollante, mereciendo su labor sinceros aplausos que compartió con el señor Perdiguero y principales personajes de la Compañía.

Como de costumbre, la señora Díaz con su presentación en las tonadillas obtuvo la entusiasta aprobación de la concurrencia.

Hoy se darán tres funciones. En matinée se pondrá en escena "El verdugo de Sevilla", comedia de Muñoz Seca.

En tanda familiar se estrenará la comedia "Tiquis Miquis" y tonadillas por Mercedes Díaz, y en la noche, se hará la comedia de Gregorio Martínez Sierra titulada "Primavera en Otoño".

Sabemos que esta compañía pone muy bien la obra, destacándose en ella especialmente la señora Díaz y el señor Perdiguero que componen con acierto sus respectivos papeles.

"LUZ QUE NO MUERE".—La lectura de esta obra teatral de la cual es autor el novelista Rafael Maluenda, ha sido fijada definitivamente para el día Lunes, inmediatamente después de la función.

El retraso en la copia de papeles de la obra ha impuesto esta postergación. Pero para mañana quedan especialmente invitados los críticos teatrales de la prensa y los escritores que deseen asistir.

Las figuras principales de la obra estarán a cargo de la primera actriz señora Díaz y de los señores Perdiguero y Castilla.

El estreno de la obra es posible que se haga en los últimos días de la próxima semana.

ZARZUELA ESPAÑOLA.—Uno de los grandes espectáculos del año que se inicia, será sin duda el de la Compañía Romo Viñas, que vendrá a actuar en el Comedia a mediados de Marzo próximo.

Esta compañía, compuesta en su totalidad de los mejores artistas en el número, da dos funciones diarias. En vermouth, pone en escena lo más selecto del género chico, y en la noche, las grandes obras clásicas del género grande, a más de las últimas y más celebradas producciones de los malogrados maestros Uzandizaga y Chapí y de Vives, Luna y otros actualmente en plena producción.

Sabemos que en el repertorio de esta compañía figura también la gran ópera "Goyescas", del maestro Granados.

TEATRO SANTIAGO. — Debut del transformista Fregolini. — Después de haber visto a los innumerables imitadores del genial creador del transformismo, que en diferentes ocasiones nos han visitado, no creíamos anoche ver nada que mereciese nuestra atención, sin embargo, hemos de ser sinceros, nuestros temores resultaron infundados.

Fregolini es un artista concienzudo. La rapidez con que efectúa sus transformaciones es verdaderamente admirable, no puede pedirse mayor ligereza.

En el acto de variedades cosechó merecidísimos aplausos por la forma irreprochable como caracterizó a las tonadilleras de mayor fama de España.

Estamos seguros de que Fregolini hará en el Santiago una brillante temporada, pues nuestro público sabe premiar siempre a los artistas que lo merecen.

La parte de biógrafo mereció también la aprobación de la selecta concurrencia que asistió a esta simpática fiesta.

Hoy habrá tres funciones, matinée a las 3.30, dedicada a los niños. Vermouth especial a las 6.30 y nocturna a las 9.30, en todas ellas presentará Fregolini nuevas atracciones. En la noche estrena una zarzuela, letra y música de él mismo, que lleva por título "Dorotea", en la cual desempeña diferentes personajes.

SEÑORITA WANDA MAYOKOFF

Gentil bailarina que ha trabajado últimamente con mucho éxito en los Teatros Septiembre y Brasil y que en breve partirá a Estados Unidos en una importante jira artística.

TEATROS SETIEMBRE Y BRASIL.—La Satanela.—Pocas veces una artista había obtenido el mismo día y en dos teatros diferentes un éxito como el alcanzado ayer por La Satanela, la bailarina española. Debe ella estar satisfecha de los aplausos espontáneos con que fué aclamada por el público que frecuenta el Setiembre y por la concurrencia del Brasil.

La orquesta, dirigida por el maestro Barbat, estuvo bien.

La Satanela, accediendo a un numeroso pedido, trabajará hoy en las funciones de vermouth y nocturna en los dos teatros. A las 6.30 se presentará en el Setiembre, y a las 7.30, en el Brasil.

En la noche, irá también en el mismo orden, es decir, primero en el Setiembre y después en el segundo teatro.

Como hay muchas personas que quieren verla bailar en ambas funciones, La Satanela ejecutará en la tarde un programa diferente que en la nocturna. Por esta razón las películas escogidas con que se completa el espectáculo, serán también distintas. En el Setiembre, se pasará en la vermouth "Un pétalo en la corriente", por Mary Mac Laren, y en la nocturna, "Cuando los hombres traicionan", por Gail Kane.

En el Brasil, en especial irá "Con techo de cristal", por Clara Kimball Young, y en nocturna "Un pétalo en la corriente", por Mary Mac Laren.

En vista del éxito obtenido en estos teatros, La Satanela ha telegrafiado a los teatros comprendidos en la jira que debía iniciar mañana, pidiéndoles retrasar su anuncio. En esta forma podrá dar tres funciones más en el Brasil y dos en el Setiembre.

Esta noticia será muy bien recibida por nuestro público.

Continuando su sistema de dar mayores atracciones a su espectáculo cinematográfico, la empresa de estos cines ha contratado por cuatro funciones a la pareja liliputiense "Les Petits Trombets". Este número debutará el próximo Jueves, a precios económicos.

Los pequeños artistas estrenarán en estos teatros sus números de mayor éxito.

TEATRO SAN MARTIN. — Anoche se representó en este teatro "Pecado de juventud", obra del joven escritor don Guillermo Bianchi (Shanty).

Esta obra fué recibida por el numeroso público con vivas manifestaciones de simpatía para su autor.

En la matinée de hoy repite este teatro "Entre gallos y media noche".

TEATRO SAN MARTIN. — Las tres funciones de hoy.—Anoche, con teatro lleno, la Compañía Báguena-Lillo reprisó con gran éxito en el San Martín, de la Avenida Matta, la comedia dramática en tres actos "El Pecado de Juvent
ty.
Todos los finales
ruidosamente aplau
Merecieron ver
por la lucida interpr
dieron a sus papeles
guena y Evaristo Lillo
ban la obra. Se dest
bién en la interpretación
ma, Laura Palacios,
rrebeña.
Buenos aplausos
versos del poeta Félix
ñez, recitados por Pedro
mo prólogo de la obra.
Se trata de una bella
te composición poética.
En vista del éxito
che con la representación
cado de Juventud" y
agotado las localidades
función, esta obra de
pite hoy en la noche.
Nuevamente se recitarán
sos de Núñez.
Habrá también
ción de matinée a las 1
a las 6.
La Compañía Chilena
en buena forma,
no de nuestro primer
Báguena, que tiene larga
de director y que sabe
con acierto.

TEATRO CHILE.— En
de esta sala dará una
bición el malabarista
Kos-Tha, artista que vie
te de los teatros Real
Casino de Buenos Aires
tos dos últimos días ha
ca aceptación con las
ha realizado en el Chile
En el programa de hoy
teramente nuevo, figuran
tos de ilusionismo y
desconocidos enteramente
otros y además la famosa
nocida con el nombre de
del diablo", que es una
difíciles fantasías que
artistas orientales.
El biógrafo proyectará
"Quien te quiere te
Alice Joyce.

COLISEO NACIONAL.—
ves 5 de los corrientes
escena el disparate cómico
un acto y en prosa
ficio y Benifucio", original
do 2.o Villagra.
En el curso de la obra
rrollará un escogido acto

Encuesta sobre teatro na

OPINIONES EXP

XIV

Antes de continuar
respuestas que se nos han
preguntas hechas por
versos autores y actores
mos a referirnos a
que hemos recibido de
quieren colaborar con
nuestra encuesta.
De estas cartas
del señor M. Frías C.
desde San Fernando
"San Fernando, 29 de
—Señor Manuel Bianchi
Muy señor mío:
Desde esta apartada
que el destino me ha
mante, he estado
mente de las encuestas
asunto "Teatro Nacional"
Con placer
otras, he visto
los diversos
cap. las personas

Reumatismo

GOTA, NEURALGIA, DOLORES DE LOS HUESOS?

LICOR DE LOS ARABES

Purifica la sangre, cura humores, enfermedades venéreas y de la piel.

CINE-HOY

EN ESPECIAL Y NOCHE Magdalena Traverse EN EL SUBLIME ESTRENO FOX

-ALHAMBRA

MATINEE:

La más sensacional creación de

WILLIAM FARNUM

EN LA PELICULA FOX

Puñetazos contra Tiros

La Ruleta del Destino

IMPRESIONANTE NOVELA DE UNA MADRE QUE SE JUEGA POR SALVAR LA FELICIDAD DE SU HIJA.

UNA PARTIDA DE ODIO CONTRA OTRA DE AMOR

TEMA: Cuando el destino baraja los naipes, da curiosas manos: al odio entrega el amor y a la fidelidad el premio; y cuando se juega con las almas, triunfan los oros, que son símbolo del corazón.

SELECTA

Un Matrimonio de Prueba

Deliciosa comedia SELECT, de argumento feminista, por

Constance Talmadge

HERREROS

Necesito buenos herreros majadores y oficiales; pago los mejores sueldos.

SOTOMAYOR 347

...Bien; me alegro de todo corazón, como chileno, que alguna vez por todas, tengamos teatro propio, que alguna vez podamos decir con orgullo: "Por fin, por fin, ya hay **teatro chileno**. Pero también ya es hora que terminen las tempestades que tanto han azotado a nuestro incipiente teatro. Estas misma tempestades han obstruído el desarrollo que nuestro teatro debiera tener en el presente.

Hoy por hoy, el teatro chileno, niño aún, está raquítico, falto de vigor: culpa única de los que debían aunarse para criar, mantener a este desventurado niño, que nació robusto, rebosante de salud, pero que ha sufrido tantos achaques, calamidades, que está enfermo, casi desahuciado!...

Pero es tiempo de salvarlo, es tiempo que caiga el velo de los ojos que cubre a los que deben interesarse por la salvación del teatro chileno. El único medicamento, la única solución para librarlo de las garras de la muerte es unión, nada más que **unión**, tanto de autores como de actores. No tenemos para qué recurrir a buscarle nodrizas extrañas, demás tenemos en nuestra casa quienes pueden criarlo fuerte y vigoroso; pero me he alargado mucho sobre este asunto y es otro el tópico que deseo desarrollar.

Todos hablan y discuten sobre teatro **nacional** y nadie se acuerda de la hermana de éste; de la **música** nacional. Pena, verdaderamente pena da ver que nuestros músicos, cantantes, etc., no se preocupen de ella. Todo lo que se canta por nuestros compatriotas huele a pampa; siempre es un tango, un triste, un couplet o tonadilla española ¿Quién canta música chilena? Pocos, casi, puedo decir que nadie. Sin embargo, tenemos a Amanda Gutiérrez, que es la única que se dedica a cantar nuestros hermosos aires nacionales, pero a quien no se ha comprendido. Escasa de voz, es cierto, pero al menos, ha tenido el valor de iniciar la tonadilla y aires nacionales y sobreponerse a la tonadilla y couplet extranjeros; esto es lo que muchos debieran haber hecho antes o después de ella.

Nuestros maestros compositores dedican su intelectualidad musical a componer música de cámara, música clásica, y no se preocupan un ápice de darle vida a la **música nacional**. ¡Por qué? Porque, la propensión de nuestra raza es encontrar bueno todo lo que sea extranjero y malo (aunque sea mejor que lo extranjero) todo lo que sea obra nacional.

Ya que se **habla** y se discute sobre **teatro chileno**, debemos también hacer **algo por la música nacional.**

Desde aquí cuente el **teatro y música nacionales con el más entusiasta y decidido cooperador**, aunque mi opinión será, sin duda, la menos autorizada y la más humilde.

Si esta mi opinión merece ser atendida, será para mí un gran placer ver realizados mis justos deseos.

Disponga como mejor le plazca de su affmo. y S. S.—**M. FRIAS C.**, hijo del tenor Frías, de la antigua Cía. Jarques".

CERRO SANTA LUCIA

Teatro Paraíso. — Al aire libre

Función completa: DOS PESOS

Hoy DOMINGO 1.o DE FEBREO **Hoy**

"40 H. P."

Drama social del gran mundo.

El Martes 3 del presente, función a beneficio de las Escuelas de Proletarios.

Sigue con éxito la tonadillera señorita Hortensia Suárez.

TEATRO COLON

HOY MATINEE

Antonio Moreno en

EL DRAMA DEL REFUGIO

ESPECIAL Y NOCHE

Camilo de Riso (risa) en

LAS 99 DESGRACIAS DE DON CAMILO

Vea nuestros estrenos de la semana en **"Noticias Cinematográficas"** en este mismo diario.

Teatro Unión Central

HOY DOMINGO: TRES GRANDES FUNCIONES

A las 3 en punto: Matinée infantil: Les Petits Trombets ejecutan sus mejores números; además, una graciosa comedia Mack Sennet.

A las 6.30:

LA IMPULSIVA

por LINA CAVALIERI.

Noche: Ultimas funciones de LES PETITS TROMBETS, en combinación con el biógrafo: LA IMPULSIVA, por Lina Cavalieri.

Noticias cinematográficas

"LA SEMANA CINEMATOGRAFICA". —Hemos recibido el número 91 de esta revista de cine. Trae el siguiente sumario:

Carátula, retrato en color de Magdalena Traverse.— Crítica de películas.— Una aventura de Amor con Carmel Myers, por Scout.— Retrato de Carmel Myers.— Retrato de Byraut Washbunr y su familia.— Noticias varias del cine. —Retrato de Dustin Farnum.— Versos a Wallace Reid.— Gran retrato en color de Frank Mayo.— Página amena. — Gran retrato en color de Priscilla Dean. —Gran retrato en color de Harry Carey (Cayena).—Adquisiciones de Glücksmann.— Página de los lectores.— Retrato de Warren Karrigan.— Noticias de Viola Dana.— Buzón abierto.— Retrato de Viola Dana.— Retrato de Jorge Larkin.— Programas.— Retrato de Tailor Holmes.

EL ESTRENO DE HOY EN EL ALHAMBRA.— Hoy estrena el Alhambra una de esas películas cuyo tema social conmueve profundamente al público; nos referimos a "La ruleta del destino". Su argumento encierra una fuerte lección moralizadora que demuestra que no se puede por ningún motivo hacer responsables a los hijos de los actos que cometen sus padres. Narra la historia de una mujer que vive para vengar el suicidio impuesto a su esposo, logrando al fin su objeto, pero a un precio horrible; la felicidad de su hija cae derrumbada y su corazón queda destrozado.

La casa Fox encargó el rol protagonista de esta obra a la eminente trágica Madgalena Traverse.

"EL PASADO QUE RENACE".— El Martes tendrán oportunidad de ver los habitués del Alhambra un estreno Pathé París de trascendencia. Sobrados motivos tiene para figurar como una joya del teatro sentimental francés. "El pasado que renace", tierno argumento del dramaturgo Guy de Champevert, ha sido adaptado al cinematógrafo por esta acreditada editorial. Están a cargo de la obra los mejores intérpretes de la Comedia Francesa, sobresaliendo en el reparto la hermosa y encantadora Genevieve Felix del Teatro Varietés.

"SULLIVAN".— Es el título de una interesante novela del célebre escritor Malesville editada por la casa Caesar Film de Roma con el lujo que le es proverbial. "Sullivan" está interpretada por eminentes artistas del teatro italiano, entre los que figuran Livio Pavanelli. Se trata de una película novelesca e interesante en la que aparece como primera figura femenina la aristocrática y fina Novegrady Yza, actriz de gran porvenir artístico, que se presenta por primera vez entre nosotros. El estreno de "Sullivan", se presentará en el Alhambra el próximo Jueves.

LOS ESTRENOS DE LA PRESENTE SEMANA DEL SPLENDID.— Ha llamado últimamente la atención de los amantes al cine, no solo la cantidad y variedad sino que la calidad de los estrenos que ha estado presentando el Splendid, en esta época poco propicia para los espectáculos teatrales y sobre todo para el Splendid, teatro, cuya clientela se encuentra, casi en su totalidad, veraneando. Esta semana presentará los siguientes programas:

Lunes. Reprise: "El remanso", obra de éxito interpretada por Gloria Swanson.

Martes. Estreno Triangle: "Las hojas de la ilusión", poema pasional interpretado por las siguientes estrellas: Bessie Barriscale, Enid Markey, Luisa Glaum, Charles Ray, J. Barney Sherry, Jorge Fisher y Howard Hickman.

Jueves. Estreno de Thos H. Ince: "Escena de celos", drama pasional por la gran actriz Dorothy Dalton, y la obra de Griffith, "Gorriones humanos", reprisse solicitada.

Viernes. Programa cómico a beneficio de Chaplin: "Chaplin armas al hombro", "Chaplin al sol" y "Chaplin vida de perros".

Sábado. Estreno Triangle: "El barrio gris", poema de amor y nobleza, creación del simpático y varonil actor William Desmond.

Domingo. Estreno Glucksman-Ideal: "La empleadita de tienda", conmovedor y delicado poema romántico, creación de la encantadora Mary Miles Minter.

Para muy luego anuncia la empresa de este teatro la presentación de las obras de la Selznick y Select, y la presentación de las producciones extraordinarias de la Universal hechas en el año 1919.

TEATRO LA COMEDIA

EMPRESA ERNESTO BOUQUET

Compañía Española de Comedias Díaz Perdiguero

HOY DOMINGO 1.o FEBRERO HOY

3 grandes funciones 3

Matinée, a las 3.15 P. M. La divertida comedia de Muñoz Seca

EL VERDUGO DE SEVILLA

Vermouth, a las 6.15 P. M. La comedia

TIQUIS MIQUIS

y tonadillas por Mercedes Díaz.

Noche, a las 9.15. Grandioso estreno de la comedia en tres actos de G. Martínez Sierra

PRIMAVERA EN OTOÑO

y tonadillas por Mercedes Díaz.

TEATRO SANTIAGO

Empresa Teatral del Pacífico

Temporada Fregolini

Hoy Domingo 1.o de Febrero de 1920

Matinée, a las 3.30 P. M. Primera parte:

BIOGRAFO, LAS 99 DESGRACIAS DEL SR. CAMILO

Segunda parte:

EL CAMARERO, por Fregolini

Tercera parte: Acto de variedades por Fregolini.

Vermouth especial, a las 6.30 P. M. Cómica. Grandes atracciones por Fregolini.

Noche, función completa, a las 9.30. Primera parte:

Biógrafo, EL DRAMA del REFUGIO

Segunda parte: Estreno de la zarzuela

DOROTEA

desempeñada por Fregolini.

Tercera parte: Atracciones por Fregolini.

Precios populares.

EL ESTRENO DE HOY ES POR MARGARITA FISHER. — Presentará hoy el Splendid, en sus funciones especial y nocturna, el estreno de una de las más hermosas y originales de las producciones extraordinarias de la acreditada marca Glucksmann-Ideal, el conmovedor idilio de amor, cuyo argumento narra la forma original como una encantadora muchacha conquista el corazón de un gentil joven que odia cordialmente a las mujeres, y que solo vive para prácticas de caridad y otras aspiraciones altruistas, titulado: "Caridad en competencia", obra en la que hace su suprema y más hermosa creación la encantadora "reina de las actrices picarescas", Margarita Fisher, actriz poseedora de las más lindas piernas de los Estados Unidos, las que no pierde ocasión de lucir.

"EL REMANSO", MAÑANA EN EL SPLENDID.— Por última vez exhibirá en sus funciones de mañana Lunes el Splendid el drama pasional que ha obtenido gran éxito, titulado: "El remanso", creación de Gloria Swanson, y obra poco apropiada para niñas.

"EL INVENCIBLE".— Hojeando un diario del vecino puerto de Valparaíso, encontramos el siguiente párrafo: "La sensación del segundo día de la serie: Si formidable fué el interés que despertó la primera función de esta serial, la segunda arrebató la atención general y convirtió el espectáculo en un torneo de interés gigantesco. No es dable figurarse artista alguno que sea capaz de hacer lo que Elmo hace con una tranquilidad pasmosa. El pulso de este Sansón americano es comparable únicamente al de Jack Dempsey, su más íntimo camarada de éxitos.

En la función que tuvimos ocasión de ver hoy, Elmo ejecuta la prueba más emocionante de que haya memoria: lucha con un formidable león africano, escena esta que vale muchos momentos de espectación.

Otro acto colosal que une todas las miradas del público en una sola visión, es aquella del ascensor de la mina inundada. Elmo levanta a pulso, con sus brazos de hierro, el pesado ascensor, al mismo tiempo que es atacado por uno de los bandidos que pretende ultimarlo.

En el fondo de la mina está Grace Cunard, que lucha con las aguas que cubren el ascensor. En estos mismos instantes aparece el encapuchado motociclista y tras golpes sensacionales asistimos a lo inesperado, que colma de satisfacción a los espectadores.

TEATRO SARGENTO ALDEA.— Para hoy anuncia este teatro de la Avenida Independencia tres funciones: Matinée a las 3 1|4 en punto, se estrena la emocionante película "El Falsificador". En la especial a las 6 1|2 se exhibe la película "Después de la batalla", por Dustin Farnum. En la nocturna se estrena la película Artcraft "Un drama en el desierto".

Para el Martes y Miércoles de la próxima semana se anuncia el estreno de los Petits Trompets, cómicos lilliputienses que trabajan con éxito en los teatros centrales.

"LA APARECIDA".— Con este título se estrenará hoy en Santiago en Vermouth y noche del teatro Dieciocho una comedia Paramount interpretada por la menudita y gentil actriz Margarita Clarck, la creadora de "Las amazonas" y "Enemiga de la verdad". El asunto de esta obra es la novela de una chica diabla que huyó de su casa por no aceptar un novio impuesto por el papá. Tomás Meigham y otros artistas conocidos colaboran al éxito de esta bella producción.

FIN DE "EL FANTASMA GRIS".— La empresa del teatro Chile nos comunica que en la sección especial de hoy se estrenarán en esa sala los episodios finales de la linda serie de aventuras "El fantasma gris", cuyos intérpretes principales son Eddie Polo y Priscilla Dean.

GARDEN THEATRE.— Tres escogidas funciones anuncia para hoy. En matinée el bonito drama de cow-boys, titulado "La biblia a tiros", en cuya interpretación interviene el audaz actor Tom Mix. En la función vespertina y nocturna estrena el fotodrama Fox, "Puñetazos contra tiros", considerado como un argumento vivido. William Farnum, uno de los actores de más prestigio del elenco Fox, tiene a su cargo el rol de protagonista.

SETIEMBRE y BRASIL-Hoy

EN VERMOUTH Y NOCTURNA. — LOCALIDADES NUMERADAS. — (PLATEA: $ 3.00)

Los más hermosos bailes por la reina de la danza española:

SATANELA

Algunas autorizadas opiniones sobre esta incomparable bailarina:

SATANELA no es una esperanza, sino una realidad artística, no obstante ser una de las danzarinas más jóvenes que pisan los escenarios.

Su arte tiene tal valor intrínseco, que aún olvidando sus bellos hechizos de mujer, triunfaría.

SATANELA está destinada a ser mujer de gloriosa leyenda, pues su arte ha sido mundialmente reconocido y aclamado. Y es porque Satanela posee en su arte algo indescifrable que atrae, seduce y se lleva de calle a las multitudes.

El arte, la figurita, la presentación de Satanela es algo tan sublime, algo tan selecto, que sólo puede encajar con espíritus refinados. El arte de Satanela es para los elegidos, no es manjar de la vulgaridad.

Películas del Setiembre: Tarde: "Un pétalo en la corriente" — Noche, "Cuando los hombres traicionan".

Películas del Brasil: Tarde: "Con techo de cristal" — Noche: "Un pétalo en la corriente".

MATINEE

de los dos teatros. Programa doble. Niños, $ 0.60

LA CENICIENTA

Precioso cuento de hadas, por

MARY PICKFORD

DETECTIVES SECRETOS

Sensacionales aventuras por

Sessue Hayakawa

POLITEAMA - HOY

Matinée a las 3.15. Las series 4, 5 y 6 del drama de aventuras

El Mensajero de la Muerte

Especial y noche, estreno del emocionante idilio, de argumento policial, interpretado por la encantadora "Reina de la Sonrisa": **Mary Miles Minter**, titulado:

¿QUIEN ROBO EL COLLAR?

ELECTRA - HOY

MATINEE a las 3.15. Las series 7, 8 y 9, de

El Mensajero de la Muerte

Especial y noche, estreno del sublime idilio de amor, locuras y caprichos de juventud:

CHICUELA DE COLEGIO

Por la "Diosa del Cine", la encantadora

OLIVIA THOMAS

INDEPENDENCIA - HOY

MATINEE: Las series 7, 8 y 9 de el drama sensacional:

EL MENSAJERO DE LA MUERTE

Especial: el drama de cow-boys por José Hernández.

EL SOCIO DEL BANDIDO

NOCHE: estreno del emocionante drama pasional:

ALMA MATER

por la gran actriz

IRENE HUNT

SELECTA - HOY

MATINEE a las 3.15. Las series 4, 5 y 6 de

El Mensajero de la Muerte

Especial:

URSUS EL ELEFANTE SABIO.

Obra desarrollada en un gran circo europeo.

NOCHE: Estreno del poema pasional, de grandes emociones, interpretado por la gran actriz dramática **Irene Hunt.**

ALMA MATER

T. Alameda: Hoy tarde y noche

Estreno de la hermosa producción Pathé

SUPREMO SACRIFICIO

Drama impresionante de Alfred Machin, en la cual admirará el público la explosión de una fábrica de municiones, naufragio de un transatlántico en alta mar, precipitación de un auto de una altura de 100 metros.

T. GARDEN. Hoy tarde y noche

Estreno Fox, por el coloso William Farnum

REMORDIMIENTOS o

PUNETAZOS CONTRA TIROS

Emocionante drama.

MATINEE

TEATROS

ALAMEDA y GARDEN

Biblia a Tiros

Por Tom Mix.

EMPRESA CINEMATOGRAFICA BIDWELL Y LARRAIN

Oficina: Nataniel 58. — Casila 2317

PROXIMOS GRANDES ESTRENOS:

UN DIA DE FARRA

4.a CREACION DEL CONTRATO DEL MILLON DE DOLARES, por Charles **Chaplin.**

EL DESTINO

POR LA PETROVA

Los días de terror han pasado

Film inglés, por **MISS E. WOOD**

TEATRO ALAMEDA. — Hoy ofrece esta sala tres escogidas funciones. En matinée, la cinta de cow-boys interpretada por el aplaudido actor Tom Mix, titulada "La biblia a tiros". En especial y nocturna estrena el "Supremo sacrificio", y en cuya interpretación han tomado parte los más afamados artistas de la Comedia Francesa.

"LA BIBLIA A TIROS".— Este es el título de la película de cow-boys, de la acreditada manufactura Fox, que pasarán en la matinée de hoy los teatros Alameda y Garden.

Como se sabe, Tom Mix, el simpático actor, tiene a su cargo el rol de protagonista, quien hace en esta cinta una de sus interpretaciones más acabadas. La trampa de la obra es muy indicada para la función en que se pasará y creemos que agradará bastante a los niños.

ALGUNOS ESTRENOS DEL GARDEN.— Esta sala de las Delicias estrenará en el transcurso de la semana las siguientes películas de mérito y novedad:

Hoy "Puñetazos contra tiros", emocionante drama Fox por William Farnum.

Mañana, "Verdad amarga", interesante fotodrama realista.

Martes: "La ruleta del destino", valiosa creación de la eminente actriz Magdalena Traverse.

Miércoles: "Supremo sacrificio", delicado exponente Pathé París, por los artistas de la Comedia Francesa.

Programas de hoy

SETIEMBRE. — Matinée: ‘‘Detectives secretos’’, por Hayakawa, y ‘‘La Cenicienta’’, por Mary Pickford.

Tarde: bailes por la Satanela, ‘‘Un pétalo en la corriente’’, por Mary Mac Laren.

Noche: bailes por la Satanela, y ‘‘Cuando los hombres traicionan’’, por Gail Kane.

BRASIL. — Matinée: ‘‘La Cenicienta’’, por Mary Pickford, y ‘‘Detectives secretos’’, por Hayakawa.

Tarde: bailes por La Satanella y ‘‘Con techo de cristal’’, por Clara Kimball.

Noche: ‘‘Un pétalo en la corriente’’, por Mary Mac Laren’’ y bailes por La Satanela.

SPLENDID.— Matinée ‘‘Chaplin detrás del telón’’, ‘‘Chaplin aristócrata’’ y ‘‘Chaplin agenciero’’. Especial y noche: ‘‘Caridad en competencia’’, por Margarita Fisher.

ALHAMBRA. — Matinée: ‘‘Puñetazos contra tiros’’, creación de William Farnum. Selecta: ‘‘Un matrimonio de prueba’’, que interpreta Constance Talmadge. Especial y noche: ‘‘La ruleta del destino’’ que protagoniza Magdalena Traverse.

NOVEDADES. — Matinée: ‘‘El drama del refugio’’, protagonizado por Antonio Moreno. Especial: ‘‘Un matrimonio de prueba’’, por Constance Talmadge. Nocturna: ‘‘Vía Crucis Maternal’’, creación de Charlotte Walker.

POLITEAMA. — Matinée series 4, 5 y 6 de ‘‘El mensajero de la muerte’’. Especial y noche: ‘‘¿Quién robó el collar?’’, por Mary Miles Minter.

ELECTRA. — Matinée: series 7, 8 y 9 de ‘‘El mensajero de la muerte’’. Especial y noche: ‘‘Chicuela de colegio’’, por Olivia Thomas y Joe King.

INDEPENDENCIA. — Matinée: series 7, 8 y 9 de ‘‘El mensajero de la muerte’’. Especial: ‘‘El socio del bandido’’, por Joe Hernández. Noche: ‘‘Alma Mater’’, por Irene Hunt.

SELECTA. — Matinée: series 4, 5 y 6 de ‘‘El mensajero de la muerte’’. Especial: ‘‘Ursus el elefante sabio’’. Noche: ‘‘Alma Mater’’, por Irene Hunt.

DIECIOCHO. — Matinée: ‘‘Castillos en el aire’’, por Margarita Clarck, y ‘‘Tripitas y los contrabandistas’’. Vermouth y noche: ‘‘La aparecida’’, por Margarita Clarck.

DELICIAS. — Matinée: ‘‘Arsenio Lupín’’, por Earle Williams. Especial y noche: ‘‘La joven misteriosa’’, por Ethel Clayton.

CHILE. — Matinée: ‘‘El último lance’’, por Frank Keenan. Especial: fin de ‘‘El fantasma gris’’, por Eddie Polo y Priscilla Dean. Noche: ‘‘Quien te quiere te oporrea’’, creación de Alice Joyce.

IRIS (Castro 130). — Matinée: ‘‘La sangre no miente’’, protagonista: Tom Moore. Especial y noche: ‘‘Un hombre y sus millones’’. Protagonistas: Seena Owen, Verda Rogers y Tom Moore.

SARGENTO ALDEA (Independencia 306. — Matinée: ‘‘El falsificador’’. Especial: ‘‘Después de la batalla, por Dustin Farnum. Noche: ‘‘Un drama en el desierto’’, por Elsie Ferguson.

BAQUEDANO. Calle Baquedano entre San Pablo y Rosas. — Matinée: 3.30: ‘‘40 H. P.’’ y ‘‘Eclipse de luna de miel’’. Especial: ‘‘La Princesa velada’’. Noche: ‘‘Con techo de cristal’’.

ATENAS. — Matinée: El pasado sin mancha, por Peggy Hiland. Especial: ‘‘Al mejor postor’’, por Theda Bara. Noche: ‘‘La Princesa velada’’, por Dolores Casinelli.

EXCELSIOR. — Matinée: ‘‘El entrometido’’, por Antonio Moreno. Noche: ‘‘Amor sublime’’, protagonista: ‘‘Elsie Ferguson’’.

VICTORIA. — Matinée: Tom Mix, en ‘‘La Biblia a tiros’’. Especial y noche: Constance Talmadge, en ‘‘Un matrimonio a prueba’’.

AMERICA. — Especial: Peggy Hyland en ‘‘Su pasado sin mancha’’. Noche: ‘‘Un matrimonio de prueba’’.

BOX

EN EL GIMNASIO TALLMAN.— Hoy se desarrollará el siguiente programa:

1.o Match a cuatro rounds fuera de campeonato entre los señores Luis Peña, del Centro Royal y Zenón Hidalgo, del Centro Ursus. Al vencedor se le obsequiará una medalla de oro y plata donada por la Asociación.

2. Match a 6 rounds por el campeonato peso semi-medio entre los señores Melo Parisi, del Centro Ursus y Victor Contreras, del Centro Railway.

3.o Gran match semi-final del campeonato peso pluma, entre los señores Luis Pérez, del Centro H. Rojas y Luis A. Solís, del Centro Ursus (los cuales empataron en 6 y 8 rounds el 21 de Diciembre último).

En caso de empate en algunas de las peleas anunciadas por campeonatos, el referée deberá prolongarlas dos rounds. (Acuerdo de la As ciación).

Amenizará el espectáculo una bu na banda de músicos.

POR EL CAMPEONATO DE PES PLUMA DE LAMPA.—Hoy Domin 1.o de Febrero se efectuará en La pa un match de box a 10 rounds c guantes de pelea, por el campeon to de peso pluma de Lampa, ent el boxeador Tebaldo Zavala y peleador del Benjamín Tallma Humberto Oros.

EDDIE POLO BOXING CLUB. Esta noche celebrará esta instituci una fiesta, que tiene el honor de dicar a los centros sportivos de ta capital y a su directorio hono rio.

El programa de box es el guiente:

1.o Sinfonía.

2.o Match a 6 rounds entre Art ro Toro y Arturo Santiago, 46 y kilos respectivamente.

3.o Pelea, a 4 rounds entre Ell Poblete, 51 kilos y Roberto Salaz 52 kilos.

4.o Presentación académica ent el señor Armando Vargas y el señ Benito Miranda, que han prestado concurso graciosamente.

5.o Gran match a 6 rounds ent Celso Ortega, 62 kilos, versus Hu berto Maldonado, 60 kilos, que disputarán una medalla de plata d nada por el Centro.

6.o Pelea de fondo, a 10 roun entre los señores Angel C. Guerre del Centro Ursus, de 52 kilos y señor F. Moreno, del Eddie Polo, 52 kilos, quienes disputarán una m dalla de oro y plata.

CENTRO DEPORTIVO BENJAM TALLMAN.— Importante citación. El nuevo directorio de esta instit ción, presentará hoy, a las 11 A. la visita de cortesía y respeto a distinguido presidente honorario, d Benjamín Tallman.

Con tal fin se cita a los señor Jorge Moreno y L. Pedro Ménd Carlos Araos, Augusto Mery, Edu do Cubillos, Oscar Balcarce, Ped Alfaro, Nuncio Lama, José del Poblete, Luis Reyes, Juan Pino, D metrio Arriagada, Armando Hidal Luis Muñoz y Juan Alliste, para h a las 10 de la mañana, en nuest local social, San Francisco 685.

SPLENDID-Hoy

En breve: "LA GRAN JUGADA"

GRAN MATINEE COMICA, A LAS 3.15 P. M.

PLATEA $ 1.— (NIÑOS: $ 0.60)

Colosal programa cómico, compuesto por las más graciosas creaciones del Rey de la Risa:

CHAPLIN

Detrás del Telón — Aristócrata — y Agenciero

ESPECIAL Y NOCHE:

Sublime estreno Glucksmann Ideal, la Reina de las Actrices Picarescas, la encantadora

MARGARITA FISHER

en su más conmovedora y sublime creación:

CARIDAD EN COMPETENCIA

Poético idilio de amor, visión de locuras de juventud, de amor y de encantos femeninos.

Después de reforzar nuestros programas con la adquisición de las acreditadas marcas:

SELECT, SELZNICK y PATHE N. Y.

Lo hacemos invencible y como no lo hay en el mundo, con la adquisición de la

GOLDWYN

Cuyas películas empezaremos a estrenar en Marzo.

Los programas de la próxima semana, serán:

LUNES: Reprise: "El remanso", obra de éxito enorme, interpretada por Gloria Swanson, argumento pasional poco apropiado para niñas.

MARTES. Estreno Triangle: "Las hojas de la ilusión", poema pasional, interpretado por las siguientes estrellas supremas: Bessie Barriscale, Enid Markey, Luisa Glaum, Charles Ray, J. Barney Sherry, Joreg Fischer y Howard Hickman.

JUEVES: Gran estreno de Thos H. Ince: "Escena de celos", drama pasional por la bellísima gran actriz Dorothy Dalton y la obra de Griffith "Gorriones humanos", reprise solicitada.

VIERNES: Colosal programa cómico, a beneficio de Chaplin: "Chaplin armas al hombro", "Chaplin al Sol" y "Chaplin vida de perros".

SABADO: Estreno "Triangle": "El Barrio Gris", viril y bellísimo poema de amor y nobleza, creación del simpático y varonil actor William Desmond.

DOMINGO: Precioso estreno "Glucksmann Ideal": "La empleadita de tienda", conmovedor y delicado poema romántico, la más sentida creación de la encantadora Mary Miles Minter.

INFORMACIONES DEL EXTERIO

Servicios de nuestros Corresponsales Especiales, vías Eastern y Colón, de "The Associated Press", vía Colón, y de la Agencia Havas

SE CONCEDE A LA DELEGACION HUNGARA UNA AMPLIACION DEL PLAZO PARA LA RESPUESTA A LAS PROPOSICIONES ALIADAS

PRESIDIDA POR M. POINCARE, SE VERIFICA EN LA SORBONA UNA CEREMONIA PUBLICA EN HONOR DE LA ORGANIZACION DE LA LIGA DE LAS NACIONES

Según un diario alemán, el Gobierno renunciará si los aliados insisten en la extradición de los culpables de crímenes de guerra

PARTEN DE RUSIA LOS PRIMEROS PRISIONEROS BRITANICOS HERIDOS

Gracias a la intervención de las misiones aliadas, el general Yudenitch es puesto en libertad

GRAN BRETAÑA

LA NACIONALIDAD DEL "BAHIA BLANCA"

Su decisión por la Comisión de reparaciones

LONDRES, 31. — En círculos oficiales, la "Associated Press" ha sabido que la cuestión de la propiedad del vapor "Bahía Blanca", reclamado por la República Argentina, será resuelta por la Comisión aliada de Reparaciones.

Contrariamente a las informaciones publicadas, Gran Bretaña no ha tenido interés especial en este barco.

Durante la guerra, los aliados anunciaron que no reconocerían la venta de ningún buque enemigo a un país neutral.

Extra-oficialmente se ha sabido que la República Argentina compró a Alemania el "Bahía Blanca". Los aliados sostienen que, en conformidad a lo determinado por ellos, el barco en cuestión debe estar incluído entre los que la Comisión de Reparaciones debe recibir de Alemania.

LA OPOSICION DE IRLANDA A LAS PROPOSICIONES DE MR. LLOYD GEORGE

LONDRES 1. — El leader laborista Mr. Arthur Henderson que, después de una jira de diez días, acaba de regresar de Irlanda donde se trasladó con la delegación enviada por el partido laborista, declara que Irlanda se opone casi enteramente a la proposición del Gobierno autónomo formulada por Mr. Lloyd George, y que mira con desprecio las proposiciones del premier.

Henderson agrega que los deseos de constituir una República independiente en Irlanda están muy esparcidos y que se expresan con la mayor franqueza.

CANDIDATO LABORISTA

LONDRES, 31. — Miss Margaret Bondfield, miembro de la delegación británica a la Conferencia del Trabajo que se celebró en Washington,

RECOGIDA DE LEADERS SINNFEINERS

DUBLIN, 31.—Numerosos leaders sinnfeiners han sido detenidos durante una gran recogida realizada el Sábado a las cuatro de la mañana, siendo llevados con dirección desconocida.

LA DEUDA NACIONAL EN 1919

LONDRES 31. — La deura nacional alcanzaba en 1919 a la suma de 7.481.050.442 libras esterlinas.

FECHA DE LA ELECCION COMPLEMENTARIA

LONDRES 31. — La elección complementaria de Paisley se llevará a cabo el 12 de Febrero.

DECLARACIONES DE MR. ASQUITH

LONDRES 31. — El candidato a la diputación por Paisley, Mr. Asquith, hablando en la United Irish League, se declaró en favor del Parlamento Nacional, con plenos poderes respecto a las cuestiones irlandesas. Agregó que había protestado por las medidas coercitivas del Gobierno respecto a los irlandeses.

EL NUEVO EJERCITO TERRITORIAL

LONDRES 31. — El nuevo ejército territorial constará de catorce divisiones. Los gastos de la escuadra y el ejército regular costarán el doble o triple de los del ejército territorial de la guerra, y servirán para la defensa imperial, y para llenar las obligaciones con Francia y Bélgica. Los efectivos de guerra se elevarán a 345,000 hombres que puedan ser enviados al exterior.

NOMBRE DADO A UNA ANTIGUA COLONIA ALEMANA

LONDRES 31. — El Ministro de Colonias anuncia que el territorio del Este africano alemán será denominado temporalmente territorio de Tanganyka.

LA CONFERENCIA FINANCIERA PARA TRATAR DE LOS CAMBIOS

LONDRES, 31.—La nueva baja de la libra esterlina habida ayer en Nueva York intensificó la ansiedad reinante a causa de la situación del cambio concentrando la atención general en la conferencia que el Canciller del Echequier y los banqueros celebrarán a principios de la próxima semana y a la que, según algunas declaraciones, estarán presentes prominentes estadistas.

No se considera probable que a esa reunión siga una conferencia internacional, por cuanto en algunas esferas se estima que semejante conferencia no tendría resultados útiles.

Se cree que la reunión convocada por el Canciller del Echequier será privada, pero se estima también que se hará en seguida alguna declaración acerca de ella.

FRANCIA

LA DEPRECIACION DEL FRANCO Y DE LA LIBRA

PARIS, 31. — El corresponsal de la "Associated Press" declara que las impresiones que ha podido recoger en las esferas financieras de esta capital le han permitido imponerse de que los banqueros británicos, norteamericanos y franceses estiman en conciencia que la especulación no es responsable de la depreciación del franco y de la libra esterlina.

Todos los financieros prescriben unánimemente como remedios a la situación un trabajo constante, economías, restricción de las importaciones, mayor producción y aumento de los impuestos.

EL SALON DE LOS INDEPENDIENTES EN EL GRAN PALAIS

PARIS 31. — En el Salón del Gran Palais, en los Campos Elíseos, en el cual se celebra la exposición anual del Salón de Artistas Independientes, es exhiben seis mil telas.

El salón de los independientes es formado por la mayoría de los artistas que permanecen fuera de las dos antiguas organizaciones que, desde tiempo ha, se identifican con el arte francés, que con la Societé de Artistes Francais y la Societé Nationales des Beaux Arts, y representa las escuelas más avanzadas del impresionismo y del cubismo.

Una de las telas más notables de la actual exposición es un cuadro de Albert Moreau titulado: "Esplendores de la trinchera", el que, según opinión de los entendidos, merece ser llevado al Museo del Luxemburgo.

Las "Bañistas", de André Favorary, es otro de los cuadros que llaman la atención.

SE AMPLIA EL PLAZO

CONCEDIDO A HUNGRLIA

PARIS, 31.—Los aliados han informado a los húngaros que se ha accedido a su petición de ampliación de plazo para formular las observaciones a las condiciones de paz, extendiendo dicho plazo hasta el 12 de Febrero.

COMENTARIOS SOBRE LA ENTREGA DEL ALMIRANTE KOLCHAK POR EL GENERAL JANIN

PARIS 31. — Los diarios se muestran muy reservados respecto al papel desempeñado por el general Janin en la entrega del almirante Kolchak a los revolucionarios.

"Le Journal" lamenta que se le haya imputado felonía por su actitud al general Janin, antes de que haya podido dar las explicaciones pedidas por el premier Millerand.

"Le Figaro" dice que en los círculos políticos franceses se pone fuera de duda la responsabilidad del general Janin, pues parece que los checos fueron colocados ante la alternativa de ser inaquilados o entregar al almirante Kolchak.

MODIFICACION DEL CONSEJO SUPERIOR DE GUERRA

PARIS 31. — Durante el curso de la conferencia realizada ayer entre el Ministro de la Guerra y los tres mariscales, Foch, Petain y Joffre, se modificó la composición del Consejo Superior de Guerra.

Los diarios indican que el mariscal Foch quedará como jefe supremo de los ejércitos aliados, y el mariscal Petain como comandante de los ejércitos franceses.

MEJORA DE LA SITUACION

BARCELONA 31. — La situación ha mejorado sensiblemente.

COMENTARIOS AL VOTO DADO POR LA CAMARA A M. MILLERAND

PARIS, 31.—Los diarios se muestran unánimes en subrayar la importancia del voto dado por la Cámara a M. Millerand y felicitan al premier por haber preferido la franqueza a la habilidad, regocijándose de la autoridad dada al premier, la que permitirá al Ministerio y a la Cámara ponerse resueltamente al trabajo.

LA LISTA DE LOS CULPABLES RECLAMADOS POR LOS ALIADOS

PARIS, 31.—A propósito de la nota de la Agencia Havas desmintiendo la posibilidad de una revisión de la lista de los culpables de crímenes durante la guerra, reclamados a Alemania, "L'Echo de París" cree saber que el príncipe Ruperto de Baviera, el duque de Wurtemberg, von Kluck, von Mackensen, von der Lacken, von Capelle y von Sanders figuran en la lista.

CEREMONIA EN HONOR DE LA ORGANIZACION DE LA LIGA DE LAS NACIONES.

PARIS 31. — M. Poincaré presidió la solemne ceremonia organizada por la Asociación Francesa pro-Liga de las Naciones, en honor de la realización de esa idea, y a la que fueron especialmente invitados los cuerpos de profesores y la juventud de las escuelas.

A esta ceremonia estaban también presentes M. Deschanel, M. Bourgeois, M. Thomas, M. Ribot, M. Jonnart y altas personalidades del mundo político y literario.

M. Bourgeois pronunció un discurso en el que mostró la grandiosidad de la tarea que se va a emprender, y la necesidad que existe de hacer comprender a los pueblos que hay que sostener esa obra, todavía imperfecta.

"Por esto, agregó, hemos invitado hoy al cuerpo educador, a la juventud y a las escuelas, pues es por medio de la escuela que debe hacerse la propaganda".

M. Poincaré, por su parte, declaró que la Sociedad de las Naciones constituye la llave de todo el Tratado de Versalles, y felicitó a las naciones neutrales que han adherido a la Liga de las Naciones, expresando su confianza en que los Estados Unidos adherirán próximamente.

Se felicitó de que la Sociedad de las Naciones garantizara la integridad territorial y la independencia política de las potencias signatarias, y se felicitó también de las medidas previstas para el caso en que no se observen las cláusulas del pacto. Agregó que también es verdad que se hubiera podido hacer algo mejor, pero que esto no dependió ni de Francia, ni de M. Bourgeois, pues la creación de un ejército de la Liga de las Naciones habría sido el mejor medio de control sobre los armamentos, vigilancia efectiva que habría tenido fuerza suficiente para hacer prevalecer su voluntad, y no habría habido en las garantías suplementarias nada que restringiese la independencia ni que hiriera la dignidad de los Estados adherentes.

No habría habido más que obligaciones mutuas libremente consentidas, como se han encontrado en todas las convenciones humanas.

No obstante esos defectos, que la Sociedad de las Naciones podrá corregir, su organización presenta un notable progreso en la vida de los pueblos civilizados, pues ya no los deja aislados, sino que los asocia en el culto de un mismo ideal.

Otros oradores, pertenecientes a todos los partidos, demostraron que si bien la obra es imperfecta, corresponde a los pueblos hacer presión sobre sus Gobiernos, para realizar en ella las mejoras que son indispensables.

COMPOSICION DEL CONSEJO SUPERIOR DE GUERRA

PARIS, 31.—Han sido nombrados miembros del Consejo Superior de Guerra, por el año 1920, los mariscales Joffre, Foch y Petain, y los generales de división Humbert, Maistre, Berthelot, Guillaumat, Nivelle, Mangin, Debeney, Baucheron, Meboissoudy, Degoutte y Buat.

El mariscal Petain desempeñará durante el año 1920 las funciones de vice-presidente del Consejo Superior de Guerra. El General Franchet d'Esperey, comandante en jefe de los ejércitos de oriente, será mantenido en actividad fuera de los cuadros, en las funciones que ocupa actualmente.

EL DERECHO DEL BRASIL A LOS BUQUES ALEMANES INTERNADOS

PARIS, 31.—La cuestión del derecho del Brasil a vender los barcos alemanes internados ha sido discutida en la comisión aliada, que discute la disposición final de esos buques.

LA INTERPELACION EN LA CAMARA FRANCESA

PARIS 31. — Se desarrolló en la Cámara de Diputados la interpelación sobre política general del Gobierno.

Ambos interpelantes, M. De Magallon y M. Geo Gerard, se muestran bastante moderados y ambos rinden homenaje al talento, carácter y patriotismo del presidente del Consejo, pero el primero le reprocha especialmente la composición de su Ministerio, estimando que no ha tenido suficientemente en cuenta las indicaciones del sufragio universal, mientras el segundo reclama una exposición sobre la política fiscal, económica y exterior, y, especialmente, sobre las dificultades económicas y financieras que se desprenden del Tratado de Versalles, que hizo de la Francia victoriosa el banquero del vencido.

M. Millerand contestó que auguraba a la Cámara una gran laboriosidad y que era necesario que su cabeza y Gobierno gozaran de indiscutible autoridad y que la crisis de confianza que se inició el Jueves último debe ser despejada rápidamente y sin equívocos.

Agregó que está satisfecho de la elección de sus colaboradores, de los que, en ninguna forma, está dispuesto a separarse.

Con respecto a la situación económica, declara que el Gobierno se pondrá de acuerdo con los aliados para restaurarla, y agrega que hará ejecutar todas las cláusulas del Tratado de Versalles, y exigirá que los alemanes hagan frente a todos sus compromisos.

Continuó diciendo, al referirse a la política social, que la concordia debe afirmarse entre todos los colaboradores, demostrando la necesidad que existe en substituir el odio que mata, por una estrecha ayuda mutua, y que la unión que se estableció en las fronteras debe ser continuada.

Agregó que continuará, para Francia, la política que siguió en Alsacia y Lorena, donde alejó todas las susceptibilidades referentes a las creencias, y que se dedicará a la solución de los grandes problemas sociales y económicos.

Terminó diciendo que tiene la convicción de que esa política, que tiene éxito en Alsacia y Lorena, es también su política.

La Cámara, por 510 votos contra 70, adoptó una orden del día que dice lo siguiente: "La Cámara confía en el Gobierno para realizar, en unión con todos los republicanos, el programa expuesto por el presidente del Consejo, y pasar a la orden del día".

ESPAÑA

EL INCENDIO DEL GRAN TEATRO

MADRID, 31. — Las últimas informaciones indican que el Gran Teatro fué sólo parcialmente destruido por las llamas. Dos grandes casas de residencia y una escuela francesa cercanas, y que se encontraban en peligro, fueron salvadas por los esfuerzos de los bomberos.

Las llamas del incendio iluminaban toda la ciudad. El teatro había sido vendido, hace unos cuantos días, a un sindicato de Bilbao, por millón y medio de pesetas, habiendo costado dos millones antes de la guerra.

Este teatro fué edificado para darse en él óperas españolas, pero esto resultó un fracaso completo, y fué destinado a cinematógrafo y conciertos.

El origen del fuego parece ser debido al sistema de calefacción.

ACCIDENTE EN LA LINEA DE SANTANDER

VALENCIA, 31. — En un accidente de ferrocarril ocurrido en la línea de Santander, resultaron heridos varios pasajeros, habiendo muchos daños materiales.

SOSPECHOSOS ARRESTADOS

SEVILLA, 31. — Ha sido arrestada una banda, de la cual se sospecha que es la culpable de los recientes atentados. Entre los arrestados, se encuentra el jefe de la banda, Juan Ramírez Fernández.

LA ESCASEZ DE TABACO

MADRID, 31. — La impaciencia pública aumenta de día en día, gracias a la falta de cigarrillos, debida a las huelgas que hay en las fábricas de todo el país, y a los desórdenes en el exterior de las tiendas que tienen existencias limitadas de tabaco, y que han sido sitiadas por millares de personas necesitándose de la vigilancia de la policía para mantener el orden.

En un caso ocurrido antenoche, la turba que se había reunido, se apoderó de toda la existencia de un vendedor.

EL INCIDENTE HABIDO EN LAS CORTES

MADRID 31. — El incidente ocurrido el Miércoles en las Cortes, que provocó sensación en las esferas políticas, fué solucionada rápidamente el Jueves en la tarde, día en que las Cortes reanudaron sus sesiones con asistencia de todos los leaders y partidarios que abandonaron el Miércoles el recinto.

El Presidente, contestando al señor La Cierva, expuso que la duración de las discusión política se limitaba a dos horas. El señor La Cierva aceptó la exposición y continuó su discurso, asegurando nuevamente que el señor Alvarez era revolucionario y que era imposible colocar el Gobierno de España en sus manos.

El señor Alvarez defendió su democracia declarando que el Rey también era demócrata y que la monarquía se sostenía únicamente debido a la confianza y al apoyo del pueblo.

Después de la suspensión de la sesión, de las Cortes, circuló el rumor de que todos los grupos conservadores habían acordado unirse para formar un bloque contra todos los demás elementos de la corporación, y que el señor Dato haría una declaración sobre el particular a principios de la próxima semana.

En la tarde de ayer no se confirmó ese rumor.

ENTREVISTA CON EL GOBERNADOR CIVIL DE BARCELONA

MADRID 31. — Ha causado poca sensación en los círculos políticos la publicación de una entrevista al Gobernador Civil de Barcelona en que éste criticó los debates concernientes a la istuación en Barcelona.

El Gobernador declaró que los diputados harían mejor en emplear su tiempo en hacer algo de provecho, en vez de perder su tiempo en debates inútiles, insinuando la idea de que se envíe una comisión a Barcelona para que investigue la verdad de los hechos, agregando que estaba dispuesto a renunciar si el Gobierno no estaba contento con su deber.

Todos los consejos ejecutivos de las Uniones Obreras se reunieron, ayer, en la tarde en la Confederación Obrera para discutir la cuestión de la proclamación de la huelga en caso de estimarse necesaria.

LOS REYES VISITAN LOS ESCOMBROS DEL GRAN TEATRO

MADRID, 31.—El Rey y la Reina visitaron los escombros del Gran Teatro, demostrándose conmovidos ante el aspecto que presentaban las ruinas.

El Rey dió instrucciones para que se iniciara una subscripción en favor de los músicos, que perdieron sus instrumentos en el siniestro.

Las pérdidas se calculan en dos millones de pesetas, pues sólo los trajes de los artistas se avaluaban en medio millón de pesetas.

El edificio estaba asegurado en la cantidad de ochocientos cincuenta mil pesetas.

LA POLITICA DE ESPAÑA EN MARRUECOS

MADRID, 31.—El Ministro de la Guerra conferenció el Viernes con el de Relaciones Exteriores acerca de la política que debe seguir España en Marruecos.

LA SITUACION MEJORA EN BARCELONA

BARCELONA, 31. — El Viernes trabajaron quince mil obreros más que el Jueves.

En las fábricas de calzado el trabajo prosigue normalmente.

Algunos huelguistas han sido detenidos por tratar de intimidar a los operarios.

LA ESCASEZ DE CIGARRILLOS EN ESPAÑA

MADRID, 31.—El director de la Compañía arrendataria de Tabacos que monopoliza la manufactura y venta de tabacos en España, declara que la escasez de cigarrillos se debe al aumento de población, agravado por las huelgas.

Dice que la Compañía tiene mucho tabaco, pero que faltan medios para convertirlo en cigarrillos, esperándose la nueva maquinaria procedente de América, con lo que se espera, en el plazo de un año, hacer frente a la demanda cada vez mayor de cigarrillos.

EL TRANSPORTE DE TRIGO DE ARGENTINA A ESPAÑA

Madrid, 31.—El Ministro de Aprovisionamientos ha dictado una orden según la cual los buques pertenecientes a la Compañía Transmediterránea, a menos de estar dedicados al transporte de trigo desde Argentina a España, deberán ser puestos a disposición del Gobierno por cuanto se acusa a la Compañía de no cumplir sus compromisos en ese sentido.

Todos los cónsules y funcionarios aduaneros de España han recibido órdenes para hacer que cualquiera de esos buques que éntre a los puertos de su jurisdicción, sea despachado a Argentina, y en caso de negativa sean puestos a disposición del Gobierno.

ALZA DE LOS PRECIOS DE LA LUZ ELECTRICA

BARCELONA, 31.—Los precios de la luz eléctrica han subido en 20 por ciento. Se oyen muchas quejas acerca de que los dueños de casa suben el valor de las habitaciones hasta en un 200 por ciento.

ITALIA

EXPLOSION DE UNA FABRICA DE POLVORA EN TRIESTE

LONDRES, 31.—El corresponsal de "The Central News Agency" en Roma comunica que la explosión de una fábrica de pólvora ocurrida el Viernes en Trieste, y en la que perecieron tres presonas, se atribuye a los sureslavos.

EL GERMEN DE LA ENFERMEDAD DEL SUEÑO

ROMA, 31.—El profesor Maggiroa, de la Universidad de Bologna, ha logrado aislar el germen de la enfermedad del sueño en la sangre de los enfermos.

Ahora trabaja en la preparación de un serum.

TERMINO DE LA HUELGA FERROVIARIA

ROMA 31. — Ha terminado la huelga de ferrocarrileros.

ALEMANIA

LA SALUD DE ERZBERGER

BERLIN, 31. — El boletín publicado en la tarde de ayer por los médicos, con respecto a la salud del Ministro de Finanzas Erzberger, da cuenta de su situación como normal, y que sus condiciones generales físicas son satisfactorias.

Se presume que, dentro de poco, Erzberger se hallará en condiciones de reanudar sus actividades normales.

EL PLEBISCITO EN EL SCHLESWIG

Propaganda dinamarquesa

BERLIN 31. — El corresponsal del "Tagleblatt" asegura que los dinamarqueses están usando de regalos de tocinos, salchichas, mantequilla y artículos de vestido, para captarse las
habitantes, en la
minar al plebiscito que
lebrar en el Schlesvig
Varios alemanes
mente han anunciado
rán a favor de la
marquesa, son
marqueses del
compatriotas.
Se declara que el
blo permite a los
hacer propaganda
prando muchas pro
en Flensborg, donde
tres periódicos.
A pesar de todo
ponsal pronostica que
dos del plebiscito
a Alemania.

**POSIBLE RENUNCIA
BIERNO AL**

BASILEA, 31.—
chrichten'' anuncia
no alemán renunciará
insisten en pedir la
las personas acusadas
contra las leyes de
los miembros del G
que es imposible
trega de los acusad

LA SITUACION F

BERLIN, 31.— L
Cambio ha resuelto
misión financiera
que ajuste las
cieras.
Esta noticia ha
por la "Zeitung

**MANIFESTACION
EXTRADI**

BERLIN, 31.—
realizaron el Jueves
manifestación contra
del ex-Kaiser y de
clamados por la
En seguida se
la residencia del
burg, a quien
riscal contestó con
triótico.

**NO SE SUSPENDE
DE INTE**

BERLIN, 31.—
ger'' desmiente
rumores que circula
acerca de que la
suspender sus pagos
Dice ese diario
rado en círculos
que son completamente
todos los rumores
pago de intereses
tos nacionales de

PORTU

**PROYECTO
DEL TRATA**

LISBOA, 31.—
rreto presentó a
putados un proyecto
del tratado de
derecho de
manes para indem
ños de guerra.

BEL

**CONDECORA
CAS A CI**

BRUSELA
británico Th
coraciones
bitantes de
Hainaut, que
la ayuda pres
durante la ocu
La ceremonia
Municipalidad

SUE

LA NEUTRAL

BERNA, 31.—
ha dirigido una
las Naciones pid
tión de la neutral

AVICULTORES

Ustedes necesitan estas máquinas para moler huesos para alimento de aves.

Nosotros las ofrecemos a mano y a fuerza motriz a precios muy ventajosos.

Morrison & Co.
AHUMADA 65-77.
CASILLA 212
SANTIAGO

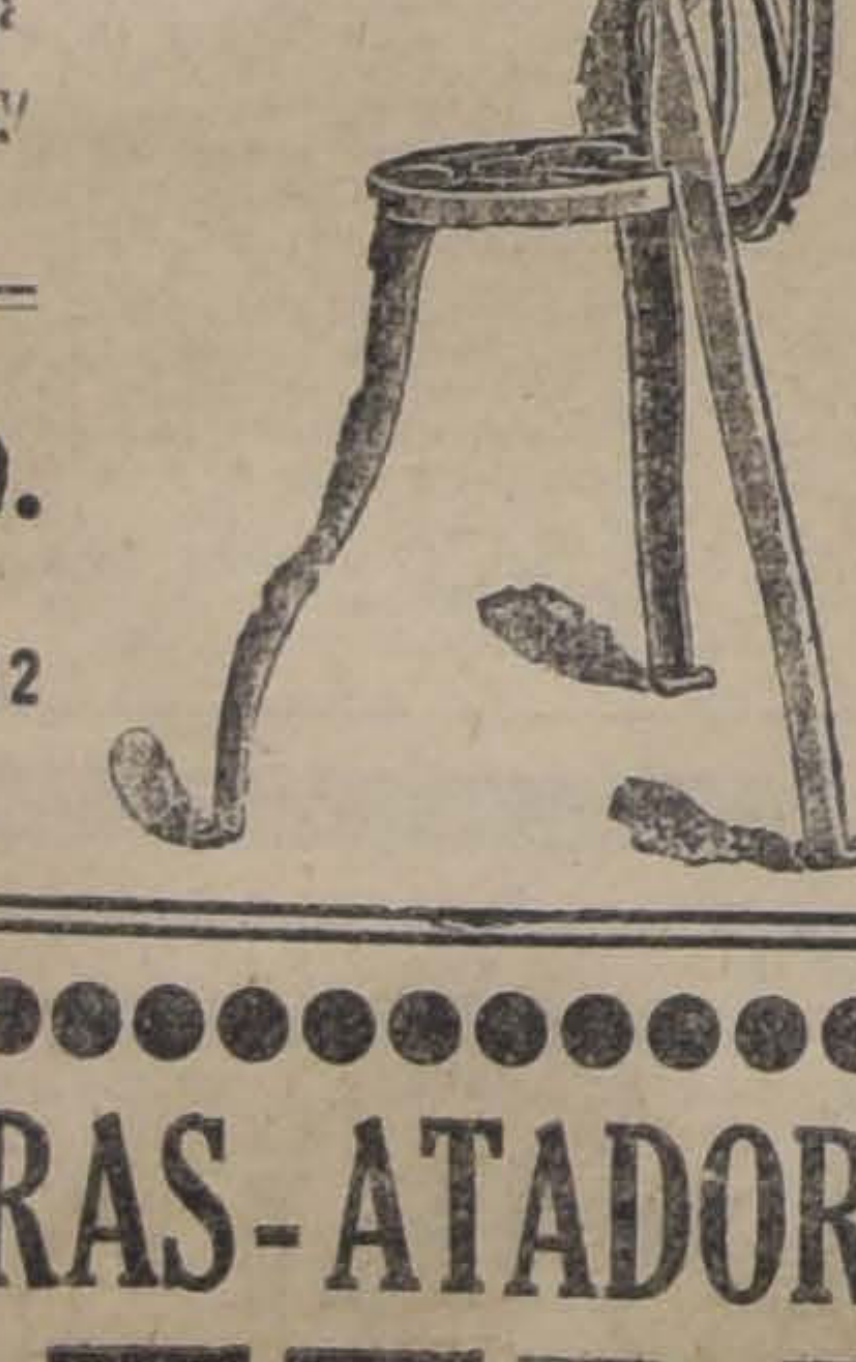

SEGADORAS-ATADORAS DE MAIZ
"DEERING"
Ahorran el trabajo diario de 10 peones. Máquinas que no debieran faltar en ninguna Hacienda donde hay silos
LISTAS PARA ENTREGA INMEDIATA, OFRECEN
Saavedra, Bénard & Co.

EL PROXIMO Y MAS IMPORTANTE SORTEO DE L
LOTERIA
NACIONAL ARGENTIN
SE VERIFICARA EL 10 DE FEBRERO, CON PREMIO MAYOR DE
$ 100,000
A $ 60 CHILENOS el billete ENTERO; a $ 15 CHILENOS EL QUINTO DE BILLETE

y que Ud. debe solicitar a la afortunada y acreditada Casa E. Turri, Galería Güemes, Buenos Aires.

Los señores aficionados a tentar suerte en la Lotería Nacional Argentina deben tener presente que, para ganar buenos premios y ser bien atendidos, hay que adquirir los billetes por medio de esta afortunada Casa, UNICA que vendió en CHILE el PREMIO GORDO del "Millón de Navidad", además de muchos premios mayores de 300, 150, 120, 100, 80, 40, 30 y 20 mil pesos argentinos; hace poco, el 31 de Octubre de 1919, vendió también en CHILE el primero y segundo premio de $ 80,000 y $ 10,000 argentinos, respectivamente, y últimamente, en el sorteo del "Millón de Navidad", también vendió en CHILE importantes premios.

¡EN SU INTERES ESTA EL SERVIRSE DE ESTA C

Las remesas, en cancelación de los billetes de lotería pedidos, pueden hacerse por giro postal o telegráfico, letra bancaria, billetes de lotería premiados, o lo que es mejor, tomando una orden de pago en PESOS CHILENOS, en la

CASA E. TURRI - Santiag

PASAJE BALMACEDA 10, calle Huérfanos, frente a Gath y Chaves. CASILLA

LOS VIEJOS VINOS

Tarapacá - Zavala

Son recomendables como los más sanos y agradables

derada en la primera reunión del Consejo de la Liga que se celebrará en el mes de Febrero.

MISION MEDICA A ESTONIA

ESTOCOLMO, 31.— La oficina cos de sanidad se prepara a enviar a Estonia médicos y enfermeras, a luchar contra el tifus y la fiebre cerebro-espinal.

Se anuncia que en Narval, Reval y alrededores, hay siete mil casos.

AUSTRIA

CONVENIO COMERCIAL ENTRE AUSTRIA Y HUNGRIA

VIENA, 31.—Se ha llegado a un convenio entre Austria y Hungría, según el cual el comercio de diferentes alimentos que, hasta la fecha, estaba prohibido, queda permitido entre los dos países hasta el 30 de Abril.

El Convenio debe ser ratificado por ambos Gobiernos.

BULGARIA

ASESINATO DE UN EX-MINISTRO

SOFIA 31. — El ex-Ministro del Interior y miembro del partido demócrata, señor Tokef, fué asesinado, el 24 del presente, por un joven exaltado llamado Petchare.

PROTESTA POR EL LLAMADO A LA CLASE DE 1920

ATENAS, 31.—La misión militar aliada en Sofía protestó ante el Gobierno búlgaro por el llamado a la clase de 1920.

RUSIA

EL AVANCE DE LOS MAXIMALISTAS

LONDRES 31. — Según informaciones recibidas en el Departamento de Guerra, parece que las dificultades encontradas para los aprovisionamientos son las que han detenido el avance de las tropas maximalistas a lo largo del ferrocarril transiberiano al oeste de Irkutsk, pues parece que ha desaparecido toda resistencia armada al avance de los ejércitos del Soviet.

Se anuncia que los destacamentos maximalistas han alcanzado la frontera china al suroeste de Blisk.

Al sur de Rusia las tropas rojas han reanudado su avance contra las fuerzas del general Denikine.

Parece que los principales esfuerzos de las tropas maximalistas son dirigidos, hacia el sur contra Crimea, y al suroeste contra Kherson, Nikolaieff y Odessa.

La mitad del frente oriental que amenazaba el avance de los rojos a lo largo de la orilla occidental del Mar Caspio, ha sido rechazado. En el centro, las fuerzas del general Denikine han sido repelidas, pero las tropas antimaximalistas conservan sus posiciones.

Al oeste de Rusia, el avance de los letones, a la largo de un frente de noventa millas, ha alcanzado su máximum con una penetración de cerca de sesenta y cinco millas.

LA TOMA DE ODESSA POR LOS UKRANIANOS

VIENA 31. — La Oficina ukraniana de informaciones para la prensa anuncia que Odessa fué tomada el Jueves por los ukranianos.

DUDAS SOBRE LA EFECTIVIDAD DE LA TOMA DE ODESSA

LONDRES, 31.—Los funcionarios dan muestra de un escepticismo completo en lo que se refiere a la información de Viena que anuncia la caída de Odessa en poder de los ukranianos. Se inclinan a creer que esa información carece de verdad.

MOVIMIENTOS DEL EJERCITO LETON

RIGA 31. — El centro del ejército letón se acerca al río Sinaja, en la frontera letona.

PARTEN DE RUSIA LOS PRIMEROS PRISIONEROS BRITANICOS

LONDRES, 31.—Se sabe que la primera partida de prisioneros británicos heridos ha partido de Rusia.

LIBERTAD DEL GENERAL YUDENITCH

PARIS, 31.—Oficialmente informan de Estocolmo que, gracias a la intervención de las misiones aliadas, el General Yudenitch ha sido puesto en libertad.

SIBERIA

LOS REVOLUCIONARIOS DE IRKUTSK TRANSFIEREN EL GOBIERNO A LOS MAXIMALISTAS

HONOLULU 31. — Los revolucionarios socialistas de Irkutsk han transferido los poderes de Gobierno a los maximalistas, después de eliminar al almirante Kolchak, según se anuncia en un despacho llegado de Tokio al "Nippu Jiji".

LOS MIEMBROS DE LA CRUZ ROJA EN VIAJE A VLADIVOSTOCK

VLADIVOSTOCK, 31.—Tres trenes que traen a su bordo miembros de la Cruz Roja, que llegan a un centenar, entre hombres y mujeres, se encuentran en viaje hacia esta ciudad, debiendo el primero llegar hoy.

Las mujeres serán enviadas fuera de Siberia por el primer transporte que parta. Los miembros de la Cruz Roja distribuirán tres millones de dólares entre alimentos y vestuarios, que tienen en su poder, entre los refugiados civiles, así como a las personas que tienen a su cargo a 900 niños cuyos hogares se encuentran en Petrograd, pero que han sido enviados a Siberia debido a la falta de alimentos en la Rusia europea.

MARRUECOS

ATAQUE DE LOS REBELDES A LAS TROPAS ESPAÑOLAS

MADRID 31. — Noticias de Marruecos dan cuenta de que los rebeldes atacaron a las tropas españolas cerca de Haucean, hiriendo a un sargento y un soldado.

Se han enviado tropas en persecución de los rebeldes.

ESTADOS UNIDOS

EL CAMPEONATO MUNDIAL DE PESO MOSCA

TOLEDO (Ohio), 31. — El campeón británico de peso mosca, Jammy Wilde, se encontrará a fines de Febrero, en esta ciudad, con el pugilista de Fort Mayne, Frankie Mason, en una pelea a doce rounds para decidir el campeonato mundial de peso mosca.

EL INCENDIO DE LA GALERIA VANDERBILT

NUEVA YORK, 31. — Obras de arte y cuadros famosos avaluados en 750,000 dólares quedaron destruidos en el incendio de la Galería Vanderbilt, anexa al edificio de la Federación de Bellas Artes.

Mil cien estudiantes, de los cuales la cuarta parte eran mujeres, lograron escapar. Treinta niñas, pertenecientes a la clase de escultura, se libraron milagrosamente antes de que cayera el balcón que se encontraba sobre sus cabezas.

Con las llamas a la espalda y la obra de albañilería crugiendo a su alrededor los modelos de ambos sexos huyeron a la calle envueltos únicamente con lo que tenían encima al arroojarse de los estrados en que posaban.

LA CONCESION DE CREDITOS A ALGUNOS PAISES DE EUROPA

WASHINGTON, 31. — Ayer a última hora los miembros republicanos del Comité de la Cámara de Representantes accedieron, si bien extra-oficialmente, a aprobar el proyecto que autoriza a la tesorería a conceder a algunos países europeos nuevos créditos hasta por cincuenta millones de dólares para que puedan adquirir alimentos.

Los países que podrán optar a esos créditos se especificarán más tarde, aunque en el proyecto original de Mr. Glass figuran Polonia, Armenia y Austria.

VIAJERAS OCULTAS A BORDO DE LOS VAPORES

NUEVA YORK, 31.— El número de mujeres que vienen ocultas a bordo de los vapores, sin pagar pasaje, ha aumentado tanto desde la guerra, que los funcionarios del Departamento de Inmigración se han visto obligados a recomendar a los agentes de las compañías de vapores en esta ciudad que se registren cuidadosamente las naves antes que salgan de los puertos europeos.

Ha habido casos en que vapores que han llegado a puertos norteamericanos han traído más mujeres ocultas para no pagar pasaje que individuos tiene su tripulación.

LOS PRECIOS DE LOS BARCOS CONSTRUIDOS DURANTE LA GUERRA

WASHINGTON 31.—Frank C. Munson, director de la Munson Line, manifestó al Comité del Senado que estudia la legislación mercante, que los precios puestos por la Oficina de Navegación a los barcos construidos durante la guerra y después de ella, eran demasiado altos para permitir a los interesados norteamericanos competir con los barcos extranjeros.

Dijo que los precios deberían ser reducidos de 225 dólares por tonelada a 100 dólares, con el objeto de permitir establecerse a más de 190 interesados norteamericanos.

Declaró que la Munson Line compraría 25 de los 30 barcos de menor precio, para pasajeros y carga.

LOS NUEVOS SECRETARIOS DE LA TESORERIA Y DE AGRICULTURA

WASHINGTON, 31.—El Senado confirmó los nombramientos de Mr. Houston como Secretario de la Tesorería y de Mr .Meredith como Secretario del Departamento de Agricultura.

LOS ALBANESES Y LA SOLUCION DEL PROBLEMA DEL ADRIATICO

WASHINGTON, 31.—El delegado a la Conferencia pan-albanesa de América, Cacheckrizi, hablando en nombre de la delegación albanesa a la Conferencia de Paz y de los albaneses de los Estados Unidos, califica en una carta a la proposición del Consejo Supremo para solucionar el problema del Adriático de "flagrante violación de las declaraciones oficiales y convenios internacionales".

Agrega que los aliados, en su memorándum, borran completamente a Albania del mapa no sólo como Estado, sino también como nación individual.

MEXICO

VILLA ESTABLECE SU CUARTEL GENERAL EN SATEVO

NUEVA YORK 31. — El corresponsal de la "Associated Press" en San Antonio, Texas, comunica que, según informaciones publicadas por un diario mexicano de Chihuahua, el caudillo Francisco Villa estableció su cuartel general en Satevo.

El Gobierno ordenó a las tropas concentrarse en Chihuahua.

NOMBRAMIENTOS DIPLOMATICOS

SAN ANTONIO (Texas) 31. — Una información procedente de la capital mexicana, anuncia que el señor Manuel Téllez ha sido nombrado primer secretario de la Embajada en Washington, y el señor Carlos Fryman ha sido designado para ocupar el cargo de segundo secretario en la Legación en Cuba.

COLONIA JAPONESA EN SONORA

SAN ANTONIO (Texas) 31. — Se anuncia que el Ministro del Japón en México llegó a un acuerdo con las autoridades mexicanas, para establecer una colonia japonesa en el Estado de Sonora.

BRASIL

LA VENTA DE LOS BUQUES EX-ALEMANES

Comentarios de la prensa

RIO DE JANEIRO, 31.—La nota presidencial en que se da cuenta de la intención del Gobierno de vender los barcos ex-alemanes, y de pagar a Alemania su uso, ha causado sorpresa y desencanto general en los círculos periodísticos, comerciales y marítimos.

Los representantes de los afiliados a las organizaciones marítimas, que representan 25,000 miembros, se reunieron hoy para redactar una resolución de protesta al Presidente Pessoa, por la venta de los barcos.

La prensa, en general, comenta la falta de franqueza de parte del Gobierno, como también las anteriores declaraciones encontradas.

El "Jornal do Brasil" pide una explicación sobre el estado verdadero del convenio de arriendo con Francia, país que no ha pagado el cánon de arriendo desde Marzo.

Dice este diario que la nota perdurará en la historia del país como una prueba del gran fracaso diplomático.

El "Correio da Manha" opina que el Gobierno encontrará una solución compatible con los intereses y la dignidad del Brasil.

ANILINAS CONCENTRADAS

DE PRIMERA CALIDAD

Ofrecemos para usos industriales,

Para entrega inmediata e importación directa.

Duncan, Fox & Co.

BANDERA 529 - 535

Fábrica Nacional de Pólvora

OFRECEMOS LAS SIGUIENTES CALIDADES:

Pólvora de caza, especial y corriente

Pólvora sin humo Schultze, suelta o en cartuchos cargados

Pólvora de caza, en envase pequeño, marca Rabbit

REPRESENTANTES GENERALES:

BESA Y Cía.

2-E

BOLIVIA

NUEVO PROYECTO DE IMPUESTO A LAS EMPRESAS MINERAS

LA PAZ, 31.— De la conferencia celebrada entre los miembros de la Comisión de Hacienda de la Cámara de Diputados y los gerentes de las compañías mineras, surgió, en substitución del anterior, un nuevo proyecto, que dice en su artículo 1.o:

"Las utilidades que obtengan las empresas mineras sujetas al pago del impuesto, una vez deducido éste, y que sean hasta de 10 por ciento del capital, quedan libres de gravamen.

"Las utilidades que fluctúen entre el 10 y el 15 por ciento pagarán el 8 por ciento.

"Entre el 16 y el 40 por ciento, pagarán el 10 por ciento.

"Entre el 41 y el 90 por ciento, pagarán el 12 por ciento.

"Entre el 91 y el 190 por ciento, pagarán el 15 por ciento.

Entre el 191 y el 290 por ciento, pagarán el 20 por ciento.

"Entre el 291 y el 390 por ciento, pagarán el 25 por ciento.

"De 391 por ciento en adelante, pagarán el 30 por ciento".

REUNION A QUE ASISTEN LOS GERENTES DE LAS EMPRESAS MINERAS

LA PAZ, 31.— En la casa del Presidente de la Comisión de Hacienda, señor Exequiel Romecín, tuvo lugar una reunión de los comisionados de la Cámara de Diputados con los gerentes de las empresas mineras.

Después de un amplio cambio de ideas, los gerentes prometieron enviar un pliego de las modificaciones que solicitan.

Los gerentes enviaron más tarde el pliego, según el cual solicitan que se reconozca una utilidad de quince por ciento del capital pagado, y una escala ascendente sobre las utilidades superiores a esta suma, que comienza en 8 por ciento, y termina en 30 por ciento.

La Cámara discutirá mañana en detalle el impuesto a las utilidades.

LA PAZ, 31.—Los ataques a los directores de "La Razón".— "El Tiempo" sigue atacando la actitud de los diputados republicanos directores de "La Razón" por haber tergiversado las instrucciones enviadas al Ministro boliviano en París para plantear el problema de la obtención de un puerto para Bolivia y establece que los republicanos, al publicar esas inexactitudes, sólo pretenden mantener una gran oposición contra el Gobierno.

En seguida continúa la propaganda de los intereses bolivianos para adquirir Arica, reproduciendo documentos históricos contra la tesis de reivindicación. En 1842 el notable personaje boliviano, señor Casimiro Olañete, aconsejaba la adquisición de Arica contra las asechanzas del Perú.

"La Razón", en vista de que no puede acusar al General Montes de ser obra exclusivamente suya el memorándum presentado al Gobierno de Francia, lo ataca por haber dado publicidad a dicho memorándum, pues, a su juicio, debían mantenerse en reserva hasta haber obtenido el acuerdo de Chile y Perú favorable a los intereses bolivianos.

Sesión en honor del señor Sánchez Bustamante.—La Federación Universitaria celebró una sesión en honor del señor Daniel Sánchez Bustamante, jefe radical que ha sido nombrado vocal de la Corte Suprema.

NUEVO MINISTRO DEL PERU

LA PAZ 31. — La Cancillería ha contestado al Gobierno del Perú que el señor Alberto Rey de Castro, ex-Encargado de Negocios en Santiago, era persona grata para desempeñar el cargo de Ministro en Bolivia.

MATRIMONIO

LA PAZ 31. — Hoy contrajo matrimonio el señor Federico Gutiérrez, hermano del ex-Presidente de la República, con la señorita Carmen Reyes Ortiz.

LA DIRECCION DE "EL DIARIO"

LA PAZ 31. — El señor Castro Rojas ha asumido la Dirección de "El Diario".

LOS DERECHOS DE BOLIVIA SOBRE ARICA

LA PAZ 31. — El señor Alcides Arguedas, ex-propagandista boliviano en Europa, ha iniciado la publicación de un interesante folleto, relacionado con los derechos de Bolivia sobre Arica.

PATENTE A LOS TERRENOS PETROLIFEROS

LA PAZ 31. — En la Cámara de Diputados se ha propuesto fijar una patente de cinco centavos por hectárea, por los terrenos petrolíferos.

EXCITACION CONTRA BOLIVIA

LA PAZ 31. — En los últimos días han circulado en esta ciudad rumores sobre excitación popular habida en Lima y otras ciudades del Perú, en contra de Bolivia, a causa de los acuerdos del Senado de iniciar una política internacional destinada a adquirir el puerto de Arica.

Informaciones comerciales

COTIZACIONES DE MEDIODIA

Cereales

CHICAGO, 31.— El mercado de maíz mixto americano abrió en la mañana de hoy irregular.

A medio día, el maíz para embarque en Enero se cotizó a 1.50 7|8 dólares el bushel; y para embarque en Mayo, a 1.35 7|8.

La cotización máxima de este producto en la mañana de hoy fué de 1.51 y la mínima de 1.49 1|2, ambas para embarque en Enero.

La avena, para embarque en Mayo, se cotizó a 83 7|8 centavos; y a 76 para embarque en Julio.

Cerdo

CHICAGO, 31.— La carne de cerdo, para embarque en Enero, se cotizó a 39 centavos oro la libra.

Carnes congeladas

NUEVA YORK, 31.— Las cotizaciones de carnes congeladas fluctuaron entre 16 y 23 centavos oro la libra.

Lino

DULUTH, 31.— A mediodía este producto no se cotizó para embarque en Enero, y hubo ventas a 4.65 para embarque en Mayo.

Cotizaciones de la tarde

CHICAGO, 31.— En la tarde de hoy, el mercado de maíz cerró cotizándose a 1.51 dólares para embarque en Mayo.

La avena, para embarque en Mayo, cerró a 83 7|8.

La carne de cerdo, para embarque en Mayo, cerró a 39 centavos oro la libra.

El lino cerró a 5.20 para embarque en Enero, y a 4.64 en Mayo.

LA VIDA EN LOS ABISMOS DEL MAR

(Interesante artículo del Príncipe Alberto I de Mónaco, sabio especialista en oceanografía que ha consagrado su vida, sus esfuerzos y su dinero a la investigación de los fenómenos relativos a la fauna y a la flora de las profundidades del Océano.)

Los peces luminosos.

En las grandes profundidades, donde no entra la luz del día, reemplazada por la fosforescencia, por esa luz azulada que despiden los gusanos lucientes, existen ciertos peces dotados de un apéndice filiforme terminado por un órgano luminoso que atrae la curiosidad de los pecesillos circundantes.

Otros más ágiles llevan esta luz bajo la forma de linternas fijas en ambos costados de su cuerpo, y a lo largo de la línea lateral. Estas linternas pueden mostrarse u ocultarse por medio de órganos semejantes a párpados, según lo exijan las necesidades de fuga o persecución. Este pez se llama Halosauropsis.

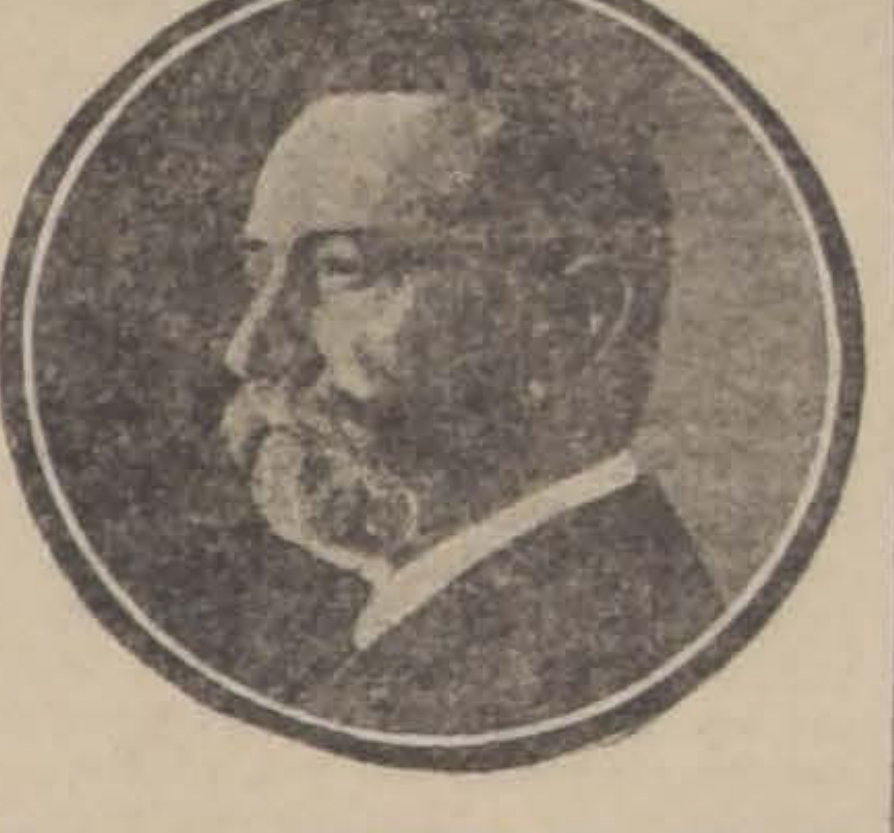

PRINCIPE ALBERTO DE MONACO

Entre los cefalópodos o pulpos —esos animales extraordinarios por sus formas impresionantes, por su tamaño, que alcanza a veces 17 o 18 metros, o tan pequeños otras veces, también encontramos el empleo de la luz como un medio de seducción, pero el color de esta luz varía según la voluntad del animal. Así, cuando en una noche obscura un navegante pasa cerca de un grupo de cefalópodos de este género —lo cual no es frecuente, pues se trata de especies de las grandes profundidades—, presencia uno de los más admirables espectáculos marinos en aquella esplendorosa luminosidad que expanden sus cuerpos.

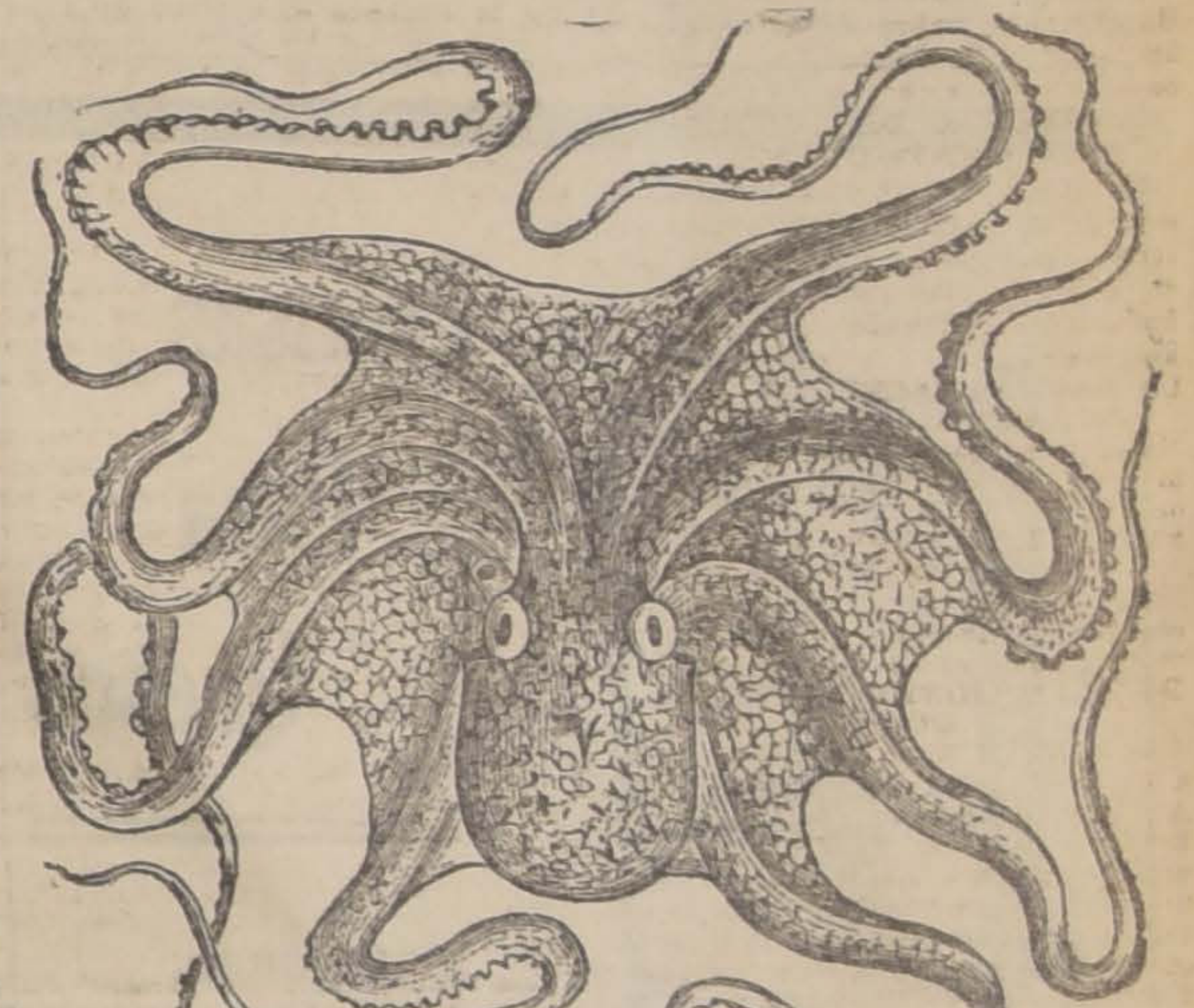

PULPO MARINO

Los acorazados.

Entre los medios de defensa más sencillos y más frecuentemente empleados por los animales marinos, debe citarse la coraza que se presenta como escama en los pescados, como carapacho en los crustáceos y como concha en los moluscos; pero también existen otros animales que se han construido armas que les permiten vencer esos obstáculos.

Así, el pulpo se sirve habitualmente de sus brazos y de sus ventosas para abrir las conchas de los bivalvos; un gasterópodo, el **rassa**, logra perforar los testáceos más duros con su lengua guarnecida de puntas; otro, el **murex**, puede separar las valvas de los acéfalos para coger el animal que contienen. Por último, el **Myliobate** o águila de mar, una gran raya que alcanza dos metros de longitud, puede triturar con sus robustos dientes planos, dispuestos como muelas, las conchas más duras; este pez causa grandes destrozos en los criaderos de ostras.

No obstante en algunas especies la coraza se perfecciona espesándose o guarneciéndose de prolongaciones o picos. Esta lucha recuerda, por su semejanza, el ataque y la defensa entre los hombres que se llaman civilizados y que construyen sucesivamente fuertes acorazados, y en seguida cañones más poderosos para destruirles. Pero los moluscos no necesitan más que amontonar capas de cal sobre su modesta persona, y sus enemigos no están dotados en la vida para extender sus deseos más allá de la perforación o la trituración de estos pequeños edificios. En cambio los hombres, que podrían con su inteligencia ponerse de acuerdo para explotar los recursos de la tierra lo mejor posible para sus intereses sociales, cometen la estupidez de aplicar sus esfuerzos a una tarea que les rebaja al nivel de los seres más inferiores del mundo animal.

Los venenosos.

Existe un pequeño grupo de frágiles animales provisto de un singular medio de defensa constituído por brillantes colores que atraen violentamente la atención. Ello es debido a que, siendo portadores de aparatos ponzoñosos o venenosos, tienen interés en que se les distinga fácilmente. Esta adaptación especial que les han otorgado las leyes biológicas responde, como dice muy bien el doctor Portier, a la etiqueta roja que llevan los frascos farmacéuticos donde se contiene un producto peligroso.

Como ejemplo de esa protección interesante se puede citar un molusco provisto de glándulas venenosas, la **convoluta roscoffensis** que está coloreada de verde y se destaca vivamente de la blanca arena donde habita. Y también otro molusco, la **fungía auvantiaca**, cuyo color rojo corta las algas verdes. O los actinios de brillantes colores, para recordar a sus enemigos que llevan las flechas envenenadas **nemaccystas**.

Pero entre las especies que se defienden por medio de tales advertencias visuales hay también vulgares imitadores que, sin poseer ningún veneno, toman el color de las que lo tienen. Son como dice el sabio profesor Portier, asnos que se disfrazan de leones.

Mimetismo y Homocromía.

En contraposición al gran número de animales marinos que recurren a efectos coloristas para engañar a sus enemigos, existe otro de ciertas especies cuya superficie exterior adquiere los mismos matices del medio donde viven habitualmente, para pasar inadvertidos.

Hay peces, anélidos, crustáceos, moluscos, que toman de tal modo la transparencia del agua, que se hacen casi invisibles. Una particularidad interesante de este fenómeno consiste en que la transparencia orgánica y de los tegidos de estos animales, permite ver cuanto suceda en la intimidad de su interior.

Existe un molusco, el **glaucopsis**, que flota generalmente en la superficie del mar con su faz ventral hacia arriba. Como la ventral es azul y la dorsal blanca, el glaucopsis emplea de ese modo, ventajosamente sus dos colores; los pájaros marítimos le confunden con el azul del agua, y en cambio, para los peces que circulan por debajo, apenas se destaca de la claridad del cielo.

El mimetismo es un fenómeno del mismo orden que el de la homocromía, pero más completo, porque no sólo se refiere al color, sino también a la forma de las especies en las cuales se presenta. Citemos, por ejemplo, el **antenarius marinatus**, que vive en medio de las algas flotantes llamadas sargasas, tan extendidas en el centro del Océano Atlántico, y que ha tomado el color y las formas de estas algas hasta un punto casi imposible de distinguir.

Hay también otros casos que demuestran cómo el instinto de ciertos animales les enseña las ventajas del mimetismo y de adquirir artificiales apariencias. Se trata de un pescado cuya piel tiene unas glándulas que segregan un líquido viscoso con el cual fija sobre su dorso granos de arena y partículas de hierbas marinas propias del lugar donde permanece medio oculto en el hueco que se abre con sus aletas natatorias. De este modo no le ven sus enemigos y puede, en cambio, apoderarse de los pececillos que pasen a su alcance.

Esto se llama homocromía fija, porque parece condenar a los animales que la poseen a permanecer siempre en el mismo medio. Pero existen otras muchas especies que disfrutan de una homocromía movible; es decir, que pueden modificar automáticamente su aspecto fenomenal según las diversas circunstancias.

As, por ejemplo, si colocamos un rodaballo de pequeñas dimensiones en un acuario cuyo fondo esté cubierto de arena clara, veremos que el animal empezará por taparse con partículas de esta arena, empleando sus aletas natatorias, y luego quedará inmóvil; poco a poco su color irá cambiando para adquirir exactamente el del fondo donde está.

Bastantes hombres desearían seguramente poseer también el medio de disimular y ocultar a veces su presencia; pero regocijémonos de que todavía no haya sido adquirida esta propiedad por los seres humanos.

Porque si los animales utilizan sus facultades conforme a las leyes de la Naturaleza que les rigen, el hombre se aparta demasiado de las reglas que la civilización y la moral le imponen, para que no expusiera la Humanidad a grandes peligros el recurso de la homocromía.

Desgraciadamente, ya emplea a maravilla un arma semejante que le pertenece por derecho propio: la mentira. Esa es su homocromía.

ALBERTO I.
Príncipe de Mónaco.

PASTA GRIFFIN

PARA CALZADO

Ofrecen, por llegar:

PASSALACQUA & CO.

REPRESENTANTES PARA CHILE.
SANTIAGO: HUERFANOS N.o 1194
VALPARAISO: BRASIL ESQUINA SAN IGNACIO

4-F

Las cualidades de este Alimento han sido reconocidas por todos los médicos del país, como lo hemos comprobado.

ALIMENTO MEYER

FRESCO
AGRADABLE
SANO, NUTRITIVO
Y POR SU BAJO PRECIO ESTA AL ALCANCE DE TODAS LAS FORTUNAS

ALIMENTO MEYER

De venta en todas las buenas boticas del país y CASA GATH & CHAVES

ACEITES LUBRICANTES

"CONDOR"

de la Standard Oil Company. Los mejores y más baratos aceites que hay en plaza.

SAAVEDRA, BENARD & Cía.

SOLAMENTE CON 8 CENTAVOS

HACE UD. UNA TAZA DEL AFAMADO

COCOA CAILLER

lo mejor para desayunarse y once. — Preparado por los fabricantes del CHOCOLATE NESTLE.

EN VENTA EN BOTICAS, CONFITERIAS Y ALMACENES

¿HA VISTO UD.

"LE COQ NOIR"?

Es algo simbólico: Representa la energía noble en su más alto grado. Es negro como azabache y brilla como el sol.

TARAPACA

(De nuestro corresponsal, por telégrafo)

IQUIQUE. — **Hecho sangriento.** —Carmen Araya, domiciliada en Amunátegui 93, dió muerte de un balazo a su esposo Manuel del Campo, suicidándose en seguida.

La policía recogió los cadáveres y los remitió a la Morgue. Se cree que este hecho se haya producido por desavenencias conyugales.

El O'Higgins. — En la mañana de hoy fondeó en este puerto el acorazado O'Higgins, procedente de Mejillones. Quedará en estación en este puerto hasta nueva orden.

Momentos después de fondear el acorazado, el aviador naval, teniente señor Manuel Franke, decoló desde la cubierta del barco en su hidro-avión, efectuando hermosas evoluciones sobre la bahía y ciudad, elevándose a más de 2 mil metros de altura.

El Huasco. — El vapor Huasco, zarpó para Valparaíso.

VALPARAISO

Competencia de natación.—Frente al muelle de la Compañía Sud-Americana de Vapores se verificará a las tres de la tarde de hoy un campeonato de natación, en el cual tomarán parte los mejores nadadores de este puerto.

Partida de foot-ball.—En el Stadium de Quillota se llevará a efecto esta tarde una partida de seis por lado en la que tomarán parte más de cincuenta clubs de la provincia y algunos equipos venidos de la capital.

El tifus.— La epidemia de tifus continúa estacionaria.

El movimiento de tifosos habido ayer en el Lazareto es el siguiente:

Existencia anterior, 145.
Entrados, 4.
Salidos, 3.
Muertos, 1.
Existencia actual, 145.

Colonia escolar santiaguina.—Con un espléndido lunch que se sirvió en el ex-fuerte Pudeto y una velada literario-musical se despidió ayer a la colonia escolar santiaguina que partió a la capital, después de haber permanecido una temporada en el barrio de los Placeres donde profesores y alumnos se captaron las generales simpatías del vecindario.

Almuerzo en Limache.—El senador don Guillermo Rivera ofreció ayer en su quinta de Limache un almuerzo a sus relaciones, al cual concurrieron el Intendente de la provincia y varios caballeros de este puerto y Limache.

Secretario de la Dirección de la Armada.—Por haberse autorizado al capitán de navío don Ismael Huerta para hacer uso del feriado legal, ha entrado a desempeñar el cargo de Secretario de la Dirección General de la Armada el capitán de Fragata don Carlos A. Jouanne, actual Ayudante Mayor de la misma Dirección.

Cámara de Comercio de Valparaíso.—En la última sesión celebrada por la Cámara de Comercio después de tratar diversos asuntos se aprobó un voto de aplausos para el presidente don Roberto Pretot Freire y en seguida se eligieron los siguientes consejeros para el presente año:

David Blair, Juan Bostelmann, C. Briggs, Nicolás Delpino, Alberto Eberbach Eugenio Escobar Cerda, Juan C. Fischer, J. A. Henderson, Jorge H. Jones, Jorge C. Kenrick, Elie Poisson, René Poudensan, Roberto Pretot Freire, H. L. Wessel, Reginald Westtendarp, e inspectores de cuentas a los señores D. Morrison, y H. L. Porteus.

MERCADO DE METALES

Cobre.— La cotización del cobre en Londres el día 6 fué de £ 121.10.

La cotización de plaza es como sigue el quintal métrico entregable a bordo:

Cobre en barra, 167.
Ejes de 50 o|o, 77.76.
Escala de 172.
Mineral de 10 o|o, 8.85.
Escala de 101 3|4.
Cambio comercial, 14 5|8 d.

Plata.—La cotización de la plata en Londres el día 6 fué de 84 por onza.

La cotización de plaza por plata en barra a bordo es de 42.10 por marco o 0.183.04 por kilogramo fino.

Salitre.—Cotizamos el quintal:

95 o|o entrega pronta y hasta 15 Diciembre, 19 14|3.
95 o|o entrega 16 Diciembre '19 hasta 30 Junio '20 9|0.
96 1 o|o entrega pronta y hasta 15 Diciembre '19 9|9.
96 1 o|o entrega 16 Diciembre '19 hasta 30 Junio '20 9|11.

Carbón. — Cotizamos el carbón de piedra extranjero, por tonelada:

Cardiff Steam, nominal.
West Hartley id., nominal.
Nacional, 85 a 98.
Americano, costa este, 100 a 108|-.
Australiano, 107 -|6 a 110|-.

Según puerto, marcas y fechas de entrega.—**JACKSON y Cía.**, Corredores, Valparaíso.

CONCEPCION

CONCEPCION. — **Edificación escolar.** — Las escuelas públicas de esta ciudad, como repetidas veces se ha manifestado, se encuentran en pésimas condiciones, pues los locales son de lo más inapropiados, ya que que ha sido necesario arrendar edificios no construídos para tal efecto, circunstancia esta que está en pugna con la verdadera teoría que existe al respecto.

Si desde mucho tiempo atrás se ha venido pidiendo al Gobierno dote a las escuelas públicas de locales adecuados, con cuánta más razón se hace ahora, ya que se cuenta, pues hace algunos años fueron adquiridos, con los sitios necesarios, distribuidos en los distintos sectores que para la instrucción primaria ha sido dividida convenientemente la ciudad.

Se pide entonces sean destinados los fondos para levantar en aquellos sitios las respectivas escuelas.

Movilización de las cosechas.—Llamado por la Dirección General de los Ferrocarriles, se trasladó a Santiago el injeniero-ayudante de la Maestranza de esta ciudad, don Jorge Pórter.

Este funcionario concurrió tambien a las reuniones a que la Superioridad del ramo ha convocado al administrador de la 3.a zona y a los jefes de departamentos de la misma, con el objeto de estudiar la solución de distintos problemas relacionados con el servicio ferroviario en que les cabe ingerencia.

Sabemos que se tratará de preferencia el importante punto que se refiere a la elaboración de un programa especial para atender a la movilización de las cosechas, que ya se inicia en esta región y que, como se sabe, sufre año tras año sensibles y perjudiciales entorpecimientos provocados por la escasez de equipo ferroviario.

El juego.— El desarrollo del juego, presenta en esta ciudad alarmantes caracteres.

Se sabía de numerosos negocios de ínfimo orden en que se permitía esta clase de entretención y aún más, que constituía uno de los medios de ganancia de sus dueños, quienes, para mayor comodidad de las víctimas, habían instalado mesas especiales y puertas de escape para burlar la vigilancia de la autoridad.

Pero, en estos últimos tiempos la policía ha dado con varios de estos negocios y así fué allanado uno que existía en calle Caupolicán y pocos Domingos atrás se sorprendió también una cancha para riñas de gallos, en la cual se hacían apuestas de dinero.

Firme la policía en el propósito de terminar con este funesto vicio, ha seguido haciendo las investigaciones del caso y como resultado de éstas es que en los días Sábado y Domingo últimos ha podido descubrir dos nuevos garitos.

—**La Universidad.**—La Universidad de Concepción, que tan constructiva labor ha realizado en su primer año de vida, se propone para el período de trabajo que se iniciará en Marzo próximo, un programa vasto e interesante.

El profesorado de la Universidad no sólo se limitará a labores docentes, sino que también dará principio a la misión social que la Universidad deberá ejercer en la ciudad y en la región.

El programa de trabajo de este año consulta en su presupuesto la fundación de una biblioteca, cuyo número de libros se irá aumentando a medida que lo permitan los recursos. Para imponerse de los nuevos trabajos científicos, la biblioteca estará suscrita a las principales revistas científicas y pedagógicas.

El Comité pro-Universidad ha elaborado también una serie de conferencias que estarán a cargo de prestigiosos intelectuales y distinguidos hombres de ciencia.

Fuera de estos progresos, que serán obra del Comité, los alumnos de la Universidad de Concepción, por su parte, instalarán en este año un servicio de farmacia y uno de destística, dirigidos ambos por competentes profesionales, que estarán gratuitamente al servicio del público.

El presupuesto de la Universidad consulta también apreciables partidas para la adquisición de útiles de la Escuela Dental y demás elementos e instalaciones para la Sección Química Industrial.

CHILOE

ANCUD.—**Servicio telegráfico.**—Se encuentra en esta ciudad, inspeccionando el servicio telegráfico, el sub-inspector del ramo, don Aníbal Carvallo.

Nuevo Ferrocarril Transandino

A darle mayor importancia a la región sur del país contribuirá sin duda alguna el nuevo ferrocarril transandino, cuya construcción iniciará pronto el señor Manuel Augusto Maza.

En efecto, ayer el Gobierno ha otorgado a dicho señor la concesión y explotación de un ferrocarril, de trocha de un metro, entre el lago Yelcho y la frontera con la República Argentina, por la orilla del río Futalelfú.

Esta nueva vía tendrá una longitud de 70 kilómetros y es muy posible que ella sea conectada con algunas de las líneas ferroviarias del vecino país que van a construirse en la gobernación del Chubut.

La concesión de que venimos dando cuenta, será por cincuenta años; pero el Estado podrá adquirir este ferrocarril en cualquier tiempo, pagando el costo efectivo, rebajado en un 2 y medio por ciento por cada año transcurrido desde su construcción.

REMITIDO

Señor
GERENTE DE LA COMPAÑIA DE SEGUROS LA AMERICANA,
Presente.

Muy señor mío:

El infrascrito cumple con un deber, al hacer públicos mis agradecimientos con la Compañía que Ud. dignamente representa, por la oportuna ayuda que se me prestó, al llegar accidentado, después de haber sufrido una tremenda explosión en las labores mineras.

Ingresé al hospital, y después de haber salido de allí sin sanar e invalidado, el médico de la sección accidentes de La Americana me sometió a un tratamiento al cual debo el haber librado mis manos.

Tanto el médico como el señor Jefe de Accidentes, y Ud., señor Gerente, me atendieron en una forma tan generosa, que quedarán siempre grabados mis agradecimientos para con La Americana.

Saluda a Ud. atentamente y queda a sus órdenes,

GUILLERMO CORNEJO.
Perforista de la mina "La Disputada".

Los corsés de la mejor clase y forma que producen las "Corseterías Unidas", se hallan en su gran almacén para las ventas al menudeo: "La Flor del Día". Esta casa es también única poseedora del sin rival calzado "Colle", notable por su forma y extraordinaria duración.

"La Flor del Día"

San Antonio 98, esq. de Moneda

CUANDO NECESITE

Maletines de Plata

pídalos a R. W., PEDREGAL 16 que tiene el más escogido surtido y vende con facilidades de pago.

REUMÁTICOS

A
B
C
D
E
F
G
H
M
S

que padeceis Dolores, Reumatismos, Dolores de riñones, Vejiga, Lumbago, Ciática, Nevralgias, Jaquecas, Vahidos, Insomnios, Albuminuria, Diabetes. Enfermedades del Hígado, del Estómago, del Vientre, Almorranas, Enteritis, Varices, empezad en seguida el tratamiento al URIQUE-SOL RAVENET, 25, rue Vaneau, PARIS, descubierto por un sabio ya conocido del mundo entero. Cada caja contiene un tratado completo de todas estas enfermedades y el modo de curarlas, así como tambien figuras explicativas y numerosas curaciones. De Venta en Santiago DROGUERIA FRANCESA

INYECCION BROU

PRESERVATIVA INFALIBLE

CURACION rápida, cierta y sin peligro de los Flujos antiguos o recientes. Suprime Sándalo y Copálba que fatigan el estómago y se descubren por su olor. 28, Rue Richelieu, París. Todas Farmacias.

MEMORANDUM

TEMPERATURA

Ayer tuvimos:
Temperatura del aire. — Máxima: 31.5. Mínima: 14.8.
Temperatura a cielo descubierto. — Máxima: 56.5. Mínima: 12.5.

MATRIMONIOS

En casa de los contrayentes

Emilio Ramírez Santander con Blanca Bohme Aldunate.

En las oficinas del Registro

Moisés Recabarren Recabarren con Ester Gálvez Venegas; Juan Cárdenas con Rosa Herminia Valenzuela; Florial Fernández Venegas con Vidermilla Medina Alcalde; Ramón Soto Rodríguez con Eloísa Díaz Mejía; Juan de Dios González Toro con Herminia González Pinto Francisco Gálvez Abarca con Aurora Gómez Acevedo; Francisco Boisin Cartex con Raquel Adasme Castro; Bernardo Santis Zúñiga con Elena Navas Aránguiz; Andrés Gutiérrez García con Encarnación Mesquita Vivo; Rodolfo Becker Sasso con María Muñoz.

DEFUNCIONES

Enero 31.—Irma Basualto, de 4 años; Efraín Pino, de 1; Hernán Espinosa, de 1; María R. Pino, de 1; Rosa A. Muñoz, de 2; Ana Luisa Gariola, de 9; Laura Aravena, de 19; Roberto Guzmán, de 4; David Navarrete, de 43; Edelmira Orellana, de 29; Margarita Orellana, de 47; Leonarda García, de 100; Carlos Puebla, de 40; Victoria Espinosa, de 23; Andrés Gambre, de 48; Carmela Salgado, de 28; Joaquín Jara, de 38; Sofía Estrada, de 74; Manuel Martínez, de 1; Sofía Gómez, de 26; Enrique Amaya, de 1; Servando Poblete, de 5; y 17 menores de un año.

Médicos legistas

Don Sabino Muñoz Labbé, Lira 78.
Don Luis Quinteros Encina, Delicias 239.
Don German Gréve, Agustinas 1954,
Don Rafael Toro Amor, Amunátegui 143.

Dispensarios Sanitarios Municipales

(Dirigidos por el médico de ciudad, doctor Julio Bustos)

Funcionan los días Lunes, Miércoles y Viernes, en A. Barroso 820 y Martes, Jueves y Sábados, en Gálvez 157, de 8.30 a 10 P. M.

Médicos de ciudad

Don Francisco Landa Z., Rosas 1050.
Don Julio Bustos, Recoleta 707.

Dimicilios de altos funcionarios

Intendente don Francisco Subercaseaux A. Monjitas 375.
Secretario don Augusto Espejo Pando, Bandera 642.
Prefecto, don Rafael Toledo Tagle, San Ignacio 113.
Sub-Prefecto de Seg., don Carlos R Dinator, Castro 735.
Sub-Prefecto de Orden, don Luis U. Fleck D., Ñuble 1324.
Secretario, don Oscar Honorato C., Compañía 2280.

Dispensario Municipal de Ojos

21 de Mayo 532 Atendido por el doctor García C. Funciona los Martes y Jueves, de 4 a 5 P. M., y los Sábados de 10 a 11 A. M.

Servicio Municipal de Vacuna — San Pablo N o 1825

Atiende diariamente, de 2 a 3.30 P. M., excepto los Sábados, de 9.30 a 11 A. M., el Vacunador don Guillermo Saavedra S. Recibe órdenes, Teléfono 1458, para vacunaciones a domicilio.

"LA MISERIA, EL SUICIDIO Y EL IDIOTISMO, TIENEN POR CAUSA EL ALCOHOLISMO".

Dr. PEYROULX Dentista Delicias 215

QUEUC
Adolfo Bruna y Cía.
VENDEMOS ACCIONES de la Com
Minera de "QUEUCO".
54 - BANDERA
Frente a la Bolsa de Comercio

Erogaciones Pro- Familias Bahamondes y Acosta

Recolectado por LA NACION:

Pro-Bahamondes . . .	$ 2,078.25
Pro-Acosta	85.00
Total	$ 2,163.25
Recolectado por el C. de Bomberos	$ 59,227.00
Municipalidad de Santiago	10,000.00
Adolfo Errázuriz . . .	50.00
Luis Carvallo Cox . . .	50.00
Empleados de la Cía. de Seguros "La Americana"	120.00
1.a Compañía de Bomberos de Talca . .	
Cuerpo de Bomberos Melipilla . . .	
Entregado por don lio Petit, donado N. N. . . .	
Asociación Mutua de Seguros de Fabri de Pan . . .	
José Alberto Bravo	
Cía. Seguros Chilena . . .	
Cía. Seguros Consolidada . . .	
Total . . .	
Total general	
Recolectado por LA NACION . . .	
Erogado por el C.	
Por el "Diario de Temuco"	
"Unión" de Valp	
Total . . .	

Remate Judicial y Volu

DE MENAJES DE CASAS. DOS AUTOMOVILES OVERLAND DE TURISMO. UN COCHE TILBURI DAS.

AGUSTINAS 865

El Miércoles 4 del pte. de 9.30 a 12 y de

Por orden del Juzgado Civil de turno, 1.o del Crim guros, Sucesión.

— HAY —

SALONES. — Autopiano Mignon con estado. Dos pianos de cola Chickering y Erard les, Zimmernan, Blanchet y Erard. Dos planolas amoblados de salón Luis XVI y Luis XV, id. estilos. Espejos con marcos dorados. Consolas jes de seda. Banquetas y sillas doradas. Estatuas terracota. Cuadros al óleo. Grabados en acero. tasía eléctricas y de gas. Artículos de adornos loncello muy fino.

ESCRITORIOS. — Escritorios cortinas de otro de nogal americano. Escritorios ministro, sillones escritorios de tornillos. Sillas para bir. Amoblados de marroquí y pergamoid. forrado en felpa borlón. Prensas de copiar. versos tamaños. Archivadores de coritnas. para oficinas. Casilleros. Mamparas con vidrios les de roble americano. Estatuas de bronce y al óleo. Grabados en colores. Oleografías. pieza y por tira. Lámparas de gas y luz eléctrica

COMEDORES. — 6 amoblados estilo inglés con aparadores, trinches y vitrinas, con mármoles sas de correderas y fija. Rica mesa redonda Sillas de comedor espaldar alto tapiz de llas enjuncadas. Servicio de mesa de loza inglesa Piezas de plaquées finos. Alcuzas, licoreras, ra fuentes. Fuentes de plaqué. Cuchillería tas de mesa. Gobelinos con marcos. Lámparas gas, etc., etc.

DORMITORIO. — Magnífico amoblado con bronces cincelados, compuesto de un un toilett emperatriz, dos marquesas y dos blados estilo inglés color caoba y natural. Cómodas y veladores sueltos. Lavatorios. dos y cuadrados. Colchones de lana y crin. quines. Cortinajes de punto. Biombos, divanes to, sillones sueltos. Máquinas de coser religiosos. Lámparas de velador eléctricas. Alfombras de centro, etc., etc.

—VARIOS—

60 alfombras por tiras y de centro do fierro enlozado. Calentadores de gas y nas de gas y de carbón y leña. Estufas a gas platos. Mesas de cocina. Muebles para rro para vinos. 10 baules y cajas mundo. bre. Sillas de montar. Arneses para coches. Linoleum para pisos de un color. Plantas Máquinas Vacum para alfombras. Un automóvil perfecto estado, con poco uso, otro Overland tos un tilburi de dos ruedas americano.

Un lote de 20 metros de mamparas para 100 planchas de fierro galvanizado usado, A LA VISTA DESDE HOY.

VICTOR
MARTILLERO

Prensas Para Quesos

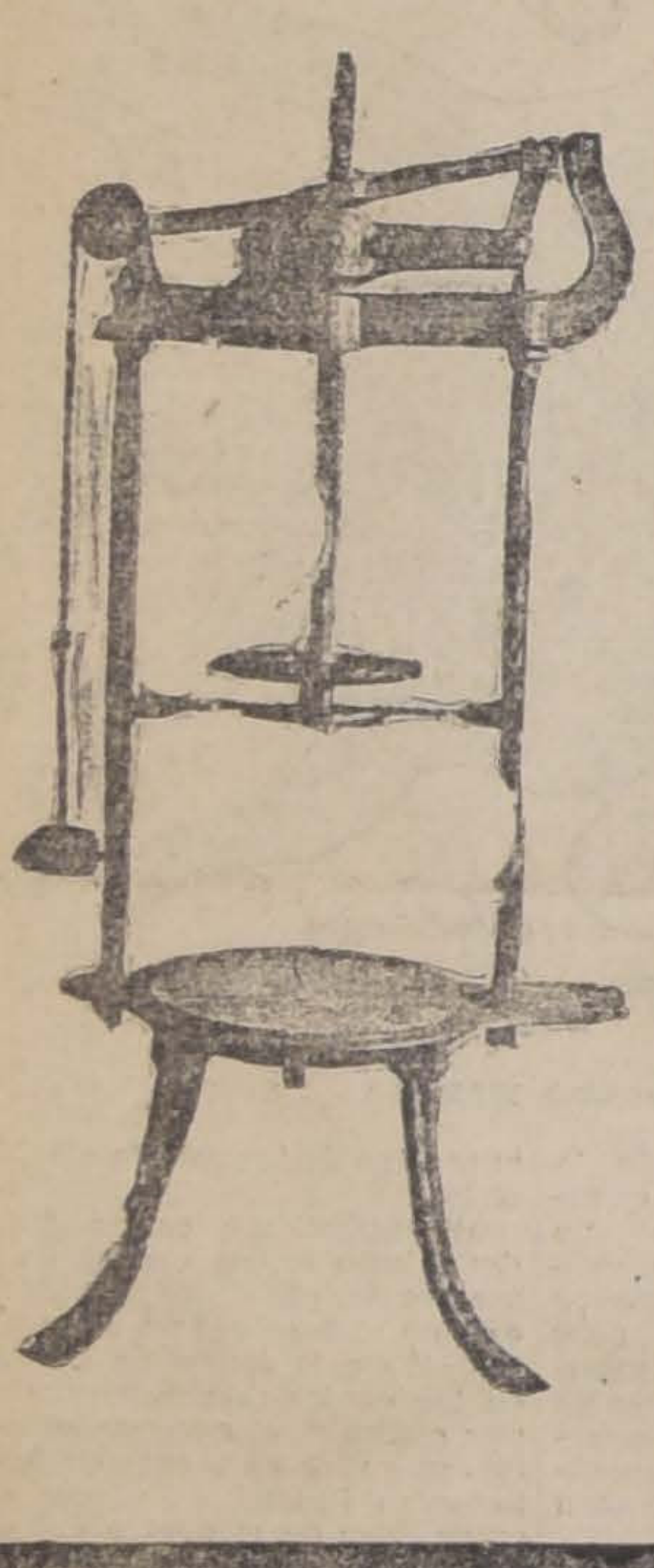

Ofrecen:
RAAB, BELLET y Cía.
Estado 235

Para el veraneo no hay nada más delicioso que el
TE "U. K."
Pídanlo a SILVIO GUIDUGLI
21 DE MAYO 892 :: Teléfono 1701

SEÑOR HACENDADO:

Recuerde usted una promesa inmutable.

Para que sus campos se conviertan en tierras de promisión basta con que, en la época de la cosecha, coloque usted dentro de este sobre un boleto de ferro arril que traiga su donativo (trigo, frejoles, papas, etc) por pequeño que sea, a una de las más grandes obras de misericordia que hay en Chile.

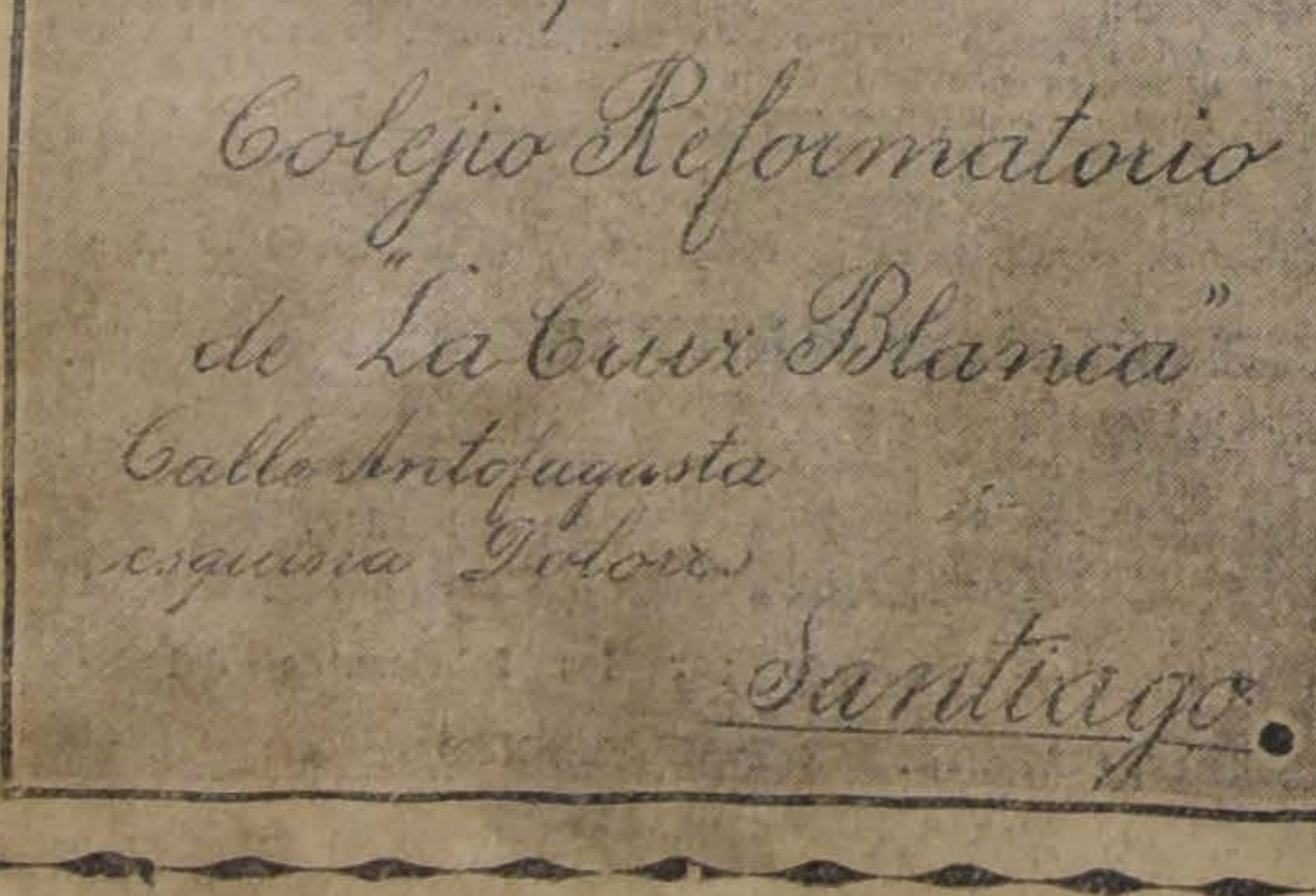

R. M. Superiora del
Colejio Reformatorio
de "La Cruz Blanca"
Calle Antofagasta
esquina Dolores
Santiago.

PIANOS

AVISO IMPORTANTE

Aviso a mi distinguida clientela y al público que unos cuantos individuos ajenos a mi taller toman mi nombre para introducirse en las casas y ofrecer sus servicios como afinadores de pianos, diciendo que yo los envío. Esas personas son incompetentes y además de valerse del engaño usando de mi nombre, estropean los pianos.

Para evitar el abuso y los perjuicios rogamos a las personas que nos pidan afinaciones que exijan sean los afinadores de esta casa señores Antonio Holzmann y Carlos Bülling, únicos afinadores autorizados.

No dejarse engañar.

Santiago, 1.o de Febrero de 1920.

Otto Becker
AHUMADA 113

L PAGO DE LOS EMPLEADOS PUBLICOS

señor don Eliodoro Yáñez hace indicación en el Consejo de Estado para que el Ejecutivo envíe al Congreso un proyecto consultando doce millones de pesos con este objeto

Esta indicación es aprobada unánimemente

n fondos prestados por el Banco de Chile, ayer se pagan los empleados de algunos Ministerios

En ediciones pasadas este diario ha señalado editorialmente y en diversos artículos de redacción, los profundos trastornos administrativos que acarrea al país la no aprobación de los presupuestos en época oportuna.

En uno de los primeros artículos publicados a este respecto, hicimos resaltar en forma precisa los inconvenientes y perjuicios que resultan de semejante situación, refiriéndonos con esto a las necesidades de todo orden que debe satisfacer el Estado.

Pero, por sobre toda otra consideración, nos ha sido dable anotar como uno de los más funestos resultados de este estado de cosas, la situación incierta que se presenta año a año a los treinta y cinco mil empleados de toda categoría que sirven en la Administración Pública, y cuya renta muy pocas veces les permite aguardar tranquilos el despacho de la ley de presupuestos.

Ahondando esta cuestión, hemos analizado detalladamente los innumerables trámites a que debe forzosamente acudir la mayoría de los servidores de la nación, para contar con los elementos primordiales a las más indispensables necesidades. Como conclusión, siempre hemos anotado la misma: complicar más la vida de suyo azarosa de los empleados públicos, con tales apremios económicos.

A raíz de señalarse estas deficiencias, algunos hombres de Gobierno han venido preocupándose de subsanarlas en cuanto sea posible, ideando para tal objeto algunas medidas que permitan un relativo desahogo a los servidores públicos.

Entre estas iniciativas, merece citarse la del señor don Eliodoro Yáñez, quien hizo indicación ayer, en la sesión celebrada por el Consejo de Estado, para que el Ejecutivo envíe a las Cámaras un proyecto de ley que autorice la inversión de doce millones de pesos para pagar los sueldos de dichos empleados, mientras se aprueban los presupuestos.

Como era de esperarse, esta indicación mereció una franca acogida de parte de la citada corporación, siendo ella aprobada por la unanimidad de sus miembros.

Es probable que mañana sea elevado al Congreso el mensaje respectivo.

Según hemos tenido ocasión de imponernos en diversos círculos, existe de parte de los señores congresales el mejor espíritu para dar el pase a dicho proyecto, ya que él significa la cesación de una parte de los muchos trastornos que ocasiona al país la tardía aprobación de los presupuestos fiscales.

Los empleados de los Ministerios

Tan pronto como fué conocido el resultado de la indicación del señor Yáñez, los empleados de algunos Ministerios hicieron ayer gestiones para que se les pagara sus sueldos por intermedio del Banco de Chile, tomándose para ello como base la suma que se consulta en el proyecto a que hacemos referencia.

En estas gestiones tuvieron éxito estos funcionarios y ayer mismo se procedió a pagar los sueldos atrasados de una parte de los empleados ministeriales.

CONVERSION METALICA

SE POSTERGA HASTA EL 30 DE JUNIO

Ayer fué promulgada la siguiente ley:

"Artículo único.—Se posterga hasta el 30 de Junio próximo el plazo fijado por la ley número 3,460, de 30 de Diciembre de 1918, para la conversión del papel moneda de curso forzoso."

Y por cuanto, oído el Consejo de Estado, he tenido a bien aprobarlo y sancionarlo; por tanto, ordeno se promulgue y lleve a efecto como ley de la República.—Santiago, a treinta y uno de Enero de mil novecientos veinte.—**Juan Luis Sanfuentes.—Germán Riesco.**"

A propósito de un denuncio

En un párrafo aparecido en nuestra edición del 29 del mes que terminó, y que fué traído por un prestigioso profesional, se daba cuenta que debido a la negativa del practicante de la Asistencia Pública de Providencia, para trasladar a un enfermo que se decía lo era de apendicitis, al Hospital del Salvador para ser operado al día siguiente, éste por no habérsele hecho la operación a tiempo dejó de existir.

A propósito de esta publicación nos escribe el señor Mardones, el practicante afectado con el denuncio que comentamos, manifestándonos que según averiguaciones practicadas por él en persona en el Hospital del Salvador, donde falleció la persona antes indicada, el fallecimiento fué motivado por hemorragia interna después de operado.

Agrega el señor Mardones que posiblemente debido a una paralojización se le culpó a él como causa indirecta de esta muerte ya que de los hechos como han ocurrido estima que no se desprende cargo alguno en su contra.

Dice que cuando el Sábado pasado fué llamado para llevar en el coche de la Asistencia al enfermo al Hospital referido, se negó a hacerlo porque pudo comprobar que se trataba de un caso muy sospechoso de tifo exantemático, lo que hizo presente a las personas de la casa, las cuales se resistieron a creer, manifestando que el doctor que había visto al enfermo, diagnosticó apendicitis.

En vista de esto el señor Mardones, dice que hizo presente a las personas indicadas que si traían por escrito de parte del médico este diagnóstico, no tendría inconveniente en efectuar el traslado, quedando convenido en esto.

Esperó en vano porque no le fué llevado este certificado.

FERIA DE PRODUCTOS
DE VALPARAISO

Avisamos a nuestra clientela y a los AGRICULTORES Y COMERCIANTES en general que en el mes de Marzo próximo, inauguraremos en el espacioso local del Mercado de las Delicias de Valparaíso, inmediato a Est. Barón, nuestra

FERIA DE PRODUCTOS

con elementos propios de movilización, donde se rematarán semanalmente toda clase de Frutos del País y Mercaderías en general.

Recibiremos además carga a Bodegaje y Consignación

RUIZ TAGLE CARVAJAL Y Cía.

Santiago, Agustinas 1115 -:- Valparaíso, Cochrane 642

CINTAS para MAQUINAS
DE ESCRIBIR
El surtido más completo.
Cintas de calidad superior.
AUG. BOHME
— SANTIAGO —
Huérfanos 710 — CASILLA 1163

Amago de incendio

Se produce anoche en la Fundición Libertad

Anoche, a las 10.45 se produjo una alarma de incendio en la Fundición Libertad, ubicada en la calle de su nombre, entre las de Romero y Erasmo Escala.

El fuego se debió a un cortacircuito, del servicio eléctrico del establecimiento.

A la alarma de incendio dada por la campana del Cuerpo de Bomberos, concurrieron al sitio amagado varias compañías, las que no prestaron sus servicios, debido a que a la hora de su llegada, el fuego había sido dominado por los moradores del establecimiento.

A pesar de esto, y a consecuencia del fuego, cuando prestaba sus servicios, recibió algunas heridas de poca gravedad el voluntario de la 11.a Compañía de Bomberos, señor Germán Valdivieso, quien fué remitido a la Asistencia Pública, en donde se le prestaron los primeros auxilios.

Según averiguaciones practicadas anoche por la policía, el local ni el material del establecimiento amagado tienen seguro.

Dr. GIANANI
ESPECIALIDAD ENFERMEDADES PULMONARES
Medicina interna en general. Sífilis. Consultas 3 a 5. Teléfono 1633. Teatinos 564.

EL SALTEO DE LA AVENIDA DEL ECUADOR

SE DECLARA REOS A LOS BANDIDOS APREHENDIDOS EN VIÑA DEL MAR Y LOS ANDES

Declaran ser estos los culpables de aquel hecho.

Algunos detenidos puestos en libertad

Importante captura en Viña del Mar

Durante el día de ayer el juez del Tercer Juzgado del Crimen, don Alfredo Rondanelli, prosiguió trabajando en la substanciación del sumario que se sigue contra los autores del salteo cometido en la Avenida Ecuador, el 15 de Enero último, y que como se sabe, fueron aprehendidos, uno en esta capital, otro en Los Andes y los demás en Viña del Mar, donde habían huído.

En la mañana, el señor Rondanelli, llamó a prestar declaración a Arturo Maturana Gacitúa, propietario de un restaurant, ubicado en el vecino puerto de Valparaíso, y que se le creía comprometido como posible encubridor de los hechores. Después de oír a Maturana, el juez ordenó poner en libertad a este individuo, como también a la mujer Gertrudis Valdivia Olivares, que fué aprehendida en Viña del Mar, junto con los detenidos.

Los autores del hecho ratificaron su declaración de la noche anterior, en el sentido de que habían participado en el salteo cometido en la casa del señor Garcés, siendo después trasladados a la cárcel pública en calidad de reos, en donde quedaron incomunicados. En este establecimiento el juez procedió nuevamente a interrogar a los detenidos, uno por uno, logrando confirmar una vez más de que estos individuos fueron los autores de aquel salteo, cuyos nombres son José del Carmen Sierra Tapia, Ciriaco Tapia González y Pedro Bascuñán Núñez.

Por la tarde, el juez procedió a carearlos con Aurelio Pérez, que fué, como se sabe, apresado en esta capital.

En este careo que duró largo rato, los hechores manifestaron estar ampliamente de acuerdo en lo que se relaciona a la forma cómo realizaron el salteo.

En vista de que se ha descubierto a los verdaderos autores de este salteo, se ha ordenado poner en libertad a cerca de 50 individuos sospechosos que habían sido aprehendidos por la policía de esta capital.

Por su parte, el jefe suplente de la Sección de Seguridad señor Araneda, ha ordenado practicar las investigaciones del caso para conocer los antecedentes de los malhechores detenidos.

Importante pesquisa hecha por el Destacamento de Investigaciones de Viña del Mar

Después de la importante captura efectuada por los agentes de la Sección de Seguridad de Santiago en la madrugada del 29 del actual, en la Población de Santa Inés, hoy nos complacemos en dar cuenta de la feliz pesquisa hecha por los agentes Ricardo Montaner, guardián 1.o Segundo Pardo y agente de la Sección de Seguridad de Santiago, Manuel Molina.

Por averiguaciones practicadas por los agentes nombrados y otros antecedentes que obraban en poder del comisario señor Beltrami, se tuvo conocimiento que los autores del salteo de Santiago habían embarcado desde Los Andes con destino a Viña del Mar, un cajón que contenía las armas y municiones que los bandidos habían hecho uso para efectuar el salteo.

Puesto en campaña el comisario señor Beltrami en compañía de los agentes Montaner y Molina, allanaron en la madrugada de ayer, la casa de Regino Vega, subida del Cerro de Santa Inés y encontraron varias especies que pertenecían al reo Pedro Bascuñán, aprehendido y uno de los principales autores del salteo. Luego después, efectuando otro allanamiento en la casa de Rufino Arancibia, situada en la calle Quillota, encontraron en poder de éste varias especies, entre estas dos cogines de felpa que no supo dar explicaciones de la forma cómo habían llegado a su poder.

Aprehendidos y conducidos al cuartel, dijeron tener en su poder el cajón enviado por los bandidos desde Los Andes y el cual tenían escondido en Concón en casa de un pescador apodado "El Minero". Allanado el domicilio de "El Minero", se encontró el cajón que contenía las siguientes especies: 4 carabinas recortadas, 2 revólvers del 12, 2 revólvers del 9, 98 tiros a bala para carabina Máuser, 27 balas para carabina "Winchestter", 120 balas para revólvers del 12 y además un reloj con dos cadenas, guardapelo de oro y una libra esterlina, estas últimas especies pertenecieron al señor Garcés, asesinado en el salteo de la Avenida Ecuador en Santiago.

Puesto este hecho en conocimiento del juez del Tercer Juzgado de la capital que entiende en el sumario, este magistrado envió exhorto telegráfico solicitando su envío inmediato a ésta de los detenidos.

Convenientemente custodiados por el agente Molina y Gómez, fueron traídos a Santiago en el tren ordinario de la una de la tarde de ayer. Aplaudimos la labor del comisario señor Beltrami, como también la de los agentes que lo acompañan, pues, con esta captura ha sido desbaratado un plan fraguado entre estos facinerosos, para efectuar otro salteo en los alrededores de esta ciudad, en donde habrían caído otras tantas víctimas como de la que nos estamos refiriendo.

Refiriéndonos a la captura hecha en días pasados, por los agentes de la Sección de Seguridad de Santiago, el Destacamento de Investigaciones de Viña del Mar, tuvo conocimiento oportuno que por los alrededores de la Población de Santa Inés, habían sentado sus reales, varios desconocidos. Los agentes anteriormente nombrados y dirigidos personalmente por el comisario señor Beltrami, allanaron en la madrugada de ese mismo día la casa de Francisco Olguín, ubicada en el cerro de Santa Inés, donde se sabía se refugiaban varios desconocidos acompañados de una mujer. Al mismo tiempo los agentes de la policía de Santiago, asesorados por el jefe del Retén de la Población Vergara, guardián 1.o Segundo Pardo, allanaban el Restaurant Los Andes, del cual es dueño Arturo Maturana, uno de los presuntos autores del salteo, encontrando en su poder una carabina recortada.

Los agentes de Viña del Mar, guiándose por las fotografías enviadas por la Sección de Seguridad de Santiago, no habrían procedido en contra de éstos, ejerciendo sí sobre ellos una estrecha vigilancia, pues, las fotografías no coincidía ninguna con los sujetos en referencia y con respecto a Maturana, estaban muy lejos de creer que tuviera participación directa en este hecho.

Captura de otro de los autores del salteo

Nos informa nuestro corresponsal, que ha sido aprehendido otro de los autores del salteo de la Avenida del Ecuador, individuo de apellido Olmos, el cual, según las declaraciones de los reos, tiene en su poder la suma de 5 mil pesos de la cantidad robada al señor Garcés.

Este individuo fué traído ayer mismo a Santiago, y hoy prestará declaración ante el juez del crimen.

Las Enfermedades de Transcendencia Social

LA LUCHA DE LA CIENCIA Y LOS GOBIERNOS CONTRA LA AVARIOSIS

LAMENTABLES PROGRESOS QUE EL MAL HA HECHO EN NUESTRO PAIS

Eficacia notable del uso de los preventivos

Una fórmula que constituye el desideratum en la materia: las "CAPSULAS CAMEL". — "Más vale prevenir que curar..."

Una de las más graves preocupaciones de los legisladores y de los hombres de ciencia de los tiempos modernos, la constituye el inquietante progreso de las enfermedades cuyos efectos se hacen sentir tan funestamente sobre la especie humana, arrebatándole los más preciados dones con que la ha dotado la naturaleza, y que minan la organización social en lo que tiene de más valioso, profundo e íntimo, como es la función misma de la generación humana. Y la más alarmante de todas ellas, la que más inquieta a los investigadores científicos y a los dirigentes de todos los países, es, ciertamente, la terrible plaga de la avariosis, a causa de las enormes dificultades que hasta el presente ha ofrecido para su extirpación, una vez que se ha revelado su presencia en un organismo, y de las consecuencias fatales que la enfermedad va implacablemente imprimiendo a través de las generaciones, siendo el origen de incalculable número de otras dolencias y defectos de constitución que, ineludiblemente, se reflejan en todas las manifestaciones de la vida humana, por cuanto anulan tantas bellas energías y capacidades que, a no mediar la causa inicial de tal estado de cosas, se aprovecharían con evidente beneficio para la comunidad.

Por esto se ha dado acertadamente a estos males, y principalmente a la avariosis, el nombre de enfermedades de transcendencia social. En realidad, ella no afecta únicamente a la persona atacada; no: los efectos del mal no se limitan, desgraciadamente, a quien haya tenido la desventura de ser víctima de la infección, que siempre artera y misteriosa, invade un organismo sin hacerse notar sino cuando ya el daño es punto menos que irreparable, y cuando ya, aún en los más sencillos actos de la vida, el enfermo ha tenido, sin saberlo ni quererlo, oportunidad de hacer partícipes a otros seres humanos del mal que va secretamente minando la salud. Sabido es que los efectos de la avariosis tienen proyecciones incalculables, que la ciencia, no obstante sus perseverantes esfuerzos de investigación, no ha logrado todavía establecer en su máximo límite.

En nuestro país, por desgracia, los efectos de esta enfermedad se han hecho notar en forma dolorosa.

Aunque un poco tardíamente, es verdad, la voz de algunos hombres de ciencia y de algunos legisladores y publicistas se ha alzado para denunciar este mal que, de la mano con el alcoholismo, amenaza desquiciar el fuerte organismo de nuestra raza, hasta en sus más íntimas raíces. Está fresco aún el recuerdo de las deplorables incidencias a que dió margen, últimamente, el examen de los jóvenes que se presentaban a prestar sus srevicios en cumplimiento de la ley militar, ocasión en que más del 50 por ciento de los conscriptos llamados a las filas en las provincias australes, hubo de ser desechado por estar con su organismo minado por la avariosis en forma que los hacía inhábiles para afrontar los trabajos de la vida militar o en la marina de guerra... Y, caso doblemente doloroso, quienes ofrecían tan lamentable estado de degeneración física eran precisamente los que el espíritu de la ley escoge como guardadores de la simiente de las energías de la raza! A cuántas penosas reflecciones se presta este hecho realmente bochornoso para el país, y que, da pena decirlo, no ha preocupado a los poderes públicos en la forma que la situación realmente requiere! Es urgente, aqunque bien sabemos que siempre será tardío cuanto se haga arbitrar medios enérgicos y rápidos para poner atajo al mal, antes de que sus consecuencias se hagan sentir de un modo aún más funesto.

Y así como en las provincias del sur ofrece nuestra juventud espectáculo tan deplorable, en el centro del país la situación no presenta, en lo que a este particular se refiere, perspectivas más halagadoras. Y en las regiones del norte, donde lo más escogido de nuestras masas obreras arranca a las desoladas pampas el "oro blanco" de los nitratos, las cifras que las estadísticas atribuyen a la avariosis entre los elementos populares, son sencillamente aterradoras.

Preciso es confesarlo, uno de los más poderosos auxiliares con que el mal cuenta para realizar sus funestos progresos, reside en la propia indolencia de nuestra juventud. Sería necesaria una labor de continuada e insistente propaganda para hacer que los jóvenes abandonen esa despreocupación que es la principal causa de las infecciones que después acarrean, fatalmente, tantos daños irreparables para ellos mismos, para sus familias, para la sociedad toda. La despreocupación, es por lo demás una de las características de la juventud, que mira la vida como una fiesta y trata sólo de procurarse el mayor número de goces, sin preocuparse de los peligros que, como la espina en la rosa, suele traer aparejado cada uno de ellos; y es así cómo es frecuente que el hombre venga a prestar oído a la voz de la experiencia, sólo al apremio punzante del dolor, cuando el fantasma implacable de la enfermedad se alza ante su vista con todo su cortejo de desgracias.

Establecida esta condición irremediable en nuestra naturaleza, la de la imprevisión, el esfuerzo de los hombres de ciencia se ha concretado también a encontrar el medio de procurar a los jóvenes la manera de precaverse de las enfermedades de esta especie. Y así es cómo diversos médicos han creado una serie de productos destinados a alejar en lo posible el peligro que se oculta a la juventud, entre el bullicio de sus placeres. Pero hasta el presente sus resultados habían sido bien precarios. Si bien es verdad que muchos de esos productos llevan en sí elementos esenciales de eficacia, se tropieza, al emplearlos, con diversas dificultades de procedimiento, que alejan del ánimo el propósito de valerse de ellos, en razón de su difícil practicabilidad en un momento dado.

Esta dificultad de orden material, es la causa, a juicio de divesros médicos que se han preocupado de este grave problema, de que la juventud desdeñe generalmente el uso de los preventivos, que si se practicase siempre, evitaría gran número de males Y, por este mismo motivo, ha sido cada vez mayor el empeño de la ciencia para acertar con una fórmula que, junto con cualidades infalibles de eficacia, elimine las dificultades de procedimiento que hasta ahora habían sido el mayor escollo para llegar al fin deseado.

La gloria de este descubrimiento ha correspondido a la ciencia médica francesa. Uno de los más afamados laboratorios de París, el de la firma Goy, ha creado últimamente un procedimiento que constituye, a no dudarlo, el desiderátum en esta materia.

Como toda fórmula, como todo procedimiento, larga y vanamente buscado, el sistema de la casa Goy resulta, a la postre, singularmente simple y eminentemente práctico.

Llámase esta preparación "**CAPSULA PROFILACTICA CAMEL**", y desde el primer instante, desde que fué librada al uso general, su éxito fué inmediato y general.

Eminencias de la ciencia moderna, y entre ellas el reputado sifilógrafo Dr. Emery, se han apresurado a acredita las "**CAPSULAS CAMEL**" como un elemento utilísimo y más apto para prestar a la humanidad los valiosos servicios a que sus productores le han destinado, después de las más cuidadosas experimentaciones.

En efecto, no podía escaparse al ilustrado criterio de la ciencia, que era de fundamental importancia, en la lucha contra las enfermedades de transcendencia social, dotar al público de un elemento que le permitiera realizar con seguro éxito el proverbio: "Más vale prevenir que curar".

Por esta circunstancia, un preventivo de la eficacia y de tan fácil empleo como las "**CAPSULAS CAMEL**", estaba llamado a obtener desde luego la acogida triunfal que aguarda a las invenciones destinadas a beneficiar a la humanidad.

Al poco tiempo de ser conocido ese producto, y prontamente apreciadas sus benéficas cualidades, el juicio unánime de los entendidos lo proclamó como un elemento de utilidad pública.

El citado doctor Emery, cuya personalidad es demasiado conocida universalmente para que nos detengamos a analizarla, fué quien se encargó de redactar las instrucciones sobre el empleo de las "**CAPSULAS CAMEL**", dando así a este producto todo el prestigio de su autoridad incontestable en la materia. Y, a manera de epígrafe, estampo al frente de estas líneas, las palabras que pronunció el ilustre Metchnikoff en 1906, ante la Sociedad de Profilaxia Sanitaria y moral, y que con el tiempo han llegado a constituir una máxima profética: "**Hasta en la Sífilis, una de las pocas infecciones en que la terapéutica puede hacer prodigios, corresponde a la profiláxis el principal papel**".

Con estos antecedentes, no es extraño que el uso de las "**CAPSULAS CAMEL**" haya sido adoptado ya oficialmente en los ejércitos de Francia, España y otros países europeos, y que en el Ejército norteamericano y en el británico, se estén empleando fórmulas idénticas a la de la casa Goy, suya principal cualidad consiste, como hemos dicho, en la facilidad con que puede ser utilizada, sin molestias de ningún género.

Recientemente, cuando llegó a nuestro país la primera partida de "**CAPSULAS CAMEL**", la Aduana de Valparaíso, al efectuar las tramitaciones de avalúo, y querer fijar el correspondiente impuesto de importación, dudó entre calificarlas como cápsulas medicamentosas, o simplemente como ungüento o pomada. En el primer caso, el impuesto habría sido mucho mayor que en el segundo. Para resolver la cuestión, decidió consultarse con el Instituto de Higiene de esta capital, enviándole muestras del producto.

La respuesta del Instituto de Higiene, que recomendó la clasificación de "pomada o ungüento", fué altamente halagadora para los productores, y constituyó un verdadero reconocimiento del singular mérito de las "**CAPSULAS CAMEL**".

Insinuó el médico informante del Instituto que el medicamento fuera clasificado en esa forma, entre otras razones, porque, siendo gravado con un impuesto menor, se contribuiría a evitar el encarecimiento de un artículo destinado a prestar servicios utilísimos a la sociedad.

La casa Goy ha otorgado su representación exclusiva en Chile, y también en otros países de la América del Sur, a los señores Jorry Hnos., Santa Rosa 65, casilla 3421. —Santiago.

Necesito Cortador
sastre competente y con buenos informes:
San Antonio 289

LOS INCIDENTES EN EL EJERCITO

Declaran ayer el general Rojas y el mayor Riquelme

CAREO ENTRE LOS GENERALES MOORE Y LOPEZ

Las otras actuaciones de ayer ante el Fiscal

Prosiguiendo en las actuaciones del proceso militar, el fiscal en comisión, general Hurtado Wilson, tomó ayer declaración al general don Víctor Rojas Arancibia y al mayor don Aníbal Riquelme, sometiendo a ambos jefes a un careo que duró poco más de una hora.

El general Rojas expresa que no conoció las ideas del general Armstrong, en la época a que se alude en el proceso; pero que, posteriormente, una vez que se ha impuesto de los móviles que se perseguían con el proyectado movimiento de unificación militar, ha estimado que esas ideas estaban encuadradas dentro de la mayor corrección y, por lo tanto, no habría tenía inconveniente en adherir a ellas.

Hecha la anterior aclaración, deja constancia de que en ningún momento haya conversado, sobre estos asuntos, con algún jefe de su guarnición, y para probar esto solicita ser careado con cualquiera de los oficiales que tuvo a sus órdenes.

A continuación manifiesta que le ha causado no poca extrañeza el hecho de que el coronel Lorca haya tomado su nombre como iniciado en el movimiento, según consta de la exposición hecha por el fiscal. Así mismo, dice que no existió inteligencia con el mayor Riquelme, acerca del proyectado movimiento, puesto que este último jefe estaba en Tacna y él se encontraba en Antofagasta.

El mayor Riquelme insiste en que le dió un recado al general Rojas, en su oficina en Antofagasta, pero que creyó que era para el mejor desempeño de la comisión que iba a cumplir en Tocopilla.

A propósito de este punto, la defensa del general Rojas expresa que, en tal caso, el recado que el mayor Riquelme dice haberle dado, no tendría relación alguna con los asuntos que este último jefe dijo haber tratado con el comandante señor Barboza.

Responde el mayor Riquelme, diciendo que el recado se refería sólo a ideas de orden y de compañerismo entre los jefes del Ejército.

En seguida el señor Rojas pide se deje constancia de que es absolutamente falso que el mayor Riquelme le hubiera llevado un recado de esa naturaleza, de parte del coronel Lorca, agregando algunos conceptos que fueron estimados como hirientes por la defensa del mayor Riquelme.

Se produjo con tal motivo un violento incidente de palabras entre el señor Rojas Arancibia y el abogado defensor del último de los jefes nombrados anteriormente, haciéndose necesaria la intervención del fiscal para impedir que se formularan expresiones que pudieran herir a cualquiera de los declarantes. El señor Rojas retiró los conceptos que había emitido en contra del señor Riquelme.

Terminó solicitando que se le caree con el coronel Lorca y con los comandantes Barboza y Acosta, para dejar bien esclarecido los puntos anteriores.

Replicando a las declaraciones del general Rojas Arancibia, el mayor Riquelme, dice, refiriéndose al recado de parte del coronel Lorca a dicho señor general, que recuerda haberlo puesto en su conocimiento, pero sólo en forma incidental y sin estimar ni por un momento que se refería a los puntos que son materia de este proceso. Cree que, dada la forma incidental y la ninguna importancia que él dió a dicho recado, es posible que se le suponga en un error al afirmar que dió ese recado, en vista de la forma terminante en que han negado este hecho el general Rojas y el coronel Lorca; pero, en todo caso, deja establecido que sus declaraciones a este respecto, han sido ajustadas estrictamente a lo que le dictaba su conciencia y a lo que recordaba su memoria.

Con respecto a la cuestión de calificaciones a que se ha referido el general Rojas, hace presente que si las ha aducido en el curso de sus declaraciones, no lo ha hecho con mal espíritu.

Finalmente, solicita del fiscal se sirva pedir los antecedentes del sumario que se le siguió en otra ocasión, para dejar establecida la equivocación del general Rojas al aseverar algo que, además de ir en contra de su persona, no está ajustado a la verdad.

El general Rojas asiente esta petición, para dejar establecida la verdad de sus aseveraciones con respecto a dicho sumario.

CAREO ENTRE LOS GENERALES MOORE Y LOPEZ

Se procedió en seguida a carear al general don Manuel Moore con el general don Vitalicio L. López.

Los declarantes se manifestaron de acuerdo respecto de las declaraciones que les fueron leídas por el actuario.

A continuación el general Moore pide al general Lópes se sirva expresar si es efectivo que ha participado del concepto emitido por el comandante Concha, acerca del modo de pensar del que habla, en orden a que sus ideas eran subversivas, afirmación que hace el señor comandante respecto del interrogado.

El general López contesta que no es efectivo y que, si el comandante Concha ha tenido otra idea, él no participaba de ella.

El general Moore manifiesta que quiere dejar constancia, en este acto, de los siguientes hechos:

Que jamás han servido a sus órdenes los comandantes señores Concha, Caviedes, Charpin y Barboza, ni ha tenido con ellos, durante su carrera militar, relación de ninguna clase, ni en el servicio ni fuera de él, pues sólo los ha conocido de vista, de modo que ninguno de ellos ha podido adquirir ningún concepto de su modo de pensar en las cuestiones que motivan este proceso.

Hecha la anterior declaración, se dió término al careo y con él, a la audiencia de la mañana.

CAREO ENTRE EL CORONEL RAMIREZ Y EL MAYOR RIQUELME

En la tarde, más o menos a las 3, concurrieron a presencia del fiscal el coronel don Vicente Ramírez y el mayor don Aníbal Riquelme, a objeto de ratificar algunas declaraciones que prestara este último cuando fué el señor coronel al norte, como fiscal en comisión.

Ambos jefes se manifestaron conformes con las declaraciones que fueron leídas.

CAREO ENTRE EL COMANDANTE ACOSTA Y EL MAYOR RIQUELME

A petición del mayor señor Riquelme, este jefe fué careado después con el teniente coronel señor Acosta.

Conformes ambos careados, con las declaraciones que les fueron leídas, la defensa del mayor Riquelme interroga al señor comandante si se afirma en la declaración que hizo en el sentido de que el general Rojas y el coronel Lorca formaban parte de la "Liga".

Responde el señor Acosta diciendo que en la época a que se refiere la declaración en que se expresa lo anterior, no podía precisar este punto; pero que posteriormente "se formó la idea" de que, por lo menos el general Rojas, participaba de la Liga.

Lo interrogó después sobre los siguientes puntos:

Si puede asegurar que en la primera conversación que tuvieron ambos, le expresara que el comandante Barboza le había hablado o leído algo sobre reformas de carácter político; si se afirma que en esa misma conversación le refirió las incidencias que había tenido en el tren con el coronel Lorca, y el recado para el general Rojas, a que se hace referencia en una de las declaraciones, o si recuerda que de estos asuntos le hablara con posterioridad; y si cree que la frase "estamos de acuerdo", que le dijo en una de sus conversaciones, significara una especie de consigna de las personas que habían adherido al movimiento prosolidaridad.

Respecto del primer punto, el comandante Acosta expresó que no recuerda haberle hablado del comandante Barboza, haciéndolo aparecer como que le hubiera hablado o leído las reformas a que se ha hecho referencia. Recuerda, sí, que el señor Riquelme le dijo en una ocasión que "le habían leído o hablado" de ciertos documentos con reformas políticas y proyectos de leyes de diverso orden.

Refiriéndose a la incidencia del tren, contestó que no afirmaba quehubiera sido la primera vez que conversaron ambos, sino posteriormente. Agrega que el mayor Riquelme salió al día siguiente a cumplir una misión a Tocopilla.

A la tercera pregunta respondió que no podría decir si la frase señalada fuera como un santo y seña de los jefes iniciados en el movimiento.

Manifestándose conformes con los demás puntos de sus declaraciones, se dió por terminada la diligencia y se efectuó en seguida un

CAREO ENTRE EL CORONEL MATURANA Y EL COMANDANTE CONCHA

Ratificadas por ambos jefes sus declaraciones anteriores, el comandante Concha expone que, al decir en actuaciones pasadas que no ha dado cuenta a su jefe de brigada, coronel Maturana, de las proposiciones que se le hicieron para ingresar al movimiento, se ha referido a una "cuenta oficial"; pero agrega que oportunamente le comunicó las dudas y temores que abrigaba, quedando de darle esta cuenta oficial en caso de confirmar los temores de que el movimiento tuviera el carácter de subversivo, para contrarrestar el cual habían tomado ya sus medidas los jefes de Cuerpo que ha nombrado en algunas de sus declaraciones. No llegó a dar esta cuenta oficial, porque luego se produjeron los acontecimientos que trajeron como consecuencia el conocimiento que el Gobierno tomó de estos asuntos.

El coronel Maturana se manifiesta conforme con lo anterior.

El Fiscal interroga al comandante Concha si está conforme con lo expuesto por el señor Maturana, en el sentido de que este jefe aconsejó a los comandantes de Cuerpo que entraran a esta asociación o Liga, para saber a qué atenerse.

El señor comandante expresa que, a su juicio, puede haber en esto un error, porque en lo que respecta con su actuación, él entró en la unión o Liga proyectada, con toda buena fe, sin segunda intención, y creyendo que eran nobles y correctos los fines que se perseguían; tanto es así, que antes de su viaje a El Culenar había ya aceptado la invitación del general señor Armstrong.

El Fiscal se dirige en seguida al coronel Maturana, para preguntarle si sabía o tenía sospechas vehementes de que sus superiores jerárquicos, a los cuales debería haber dado cuenta de lo que le comunicaban los comandantes de Cuerpo, formaban parte de la Liga o asociación de que se trata.

El interrogado manifiesta que, cuando el genesal Armstrong habló con él para imponerlo de este asunto, le dijo que "todo el mundo pertenecía a la Liga", y él comprendió en esa frase a todos los oficiales y, entre ellos, a sus superiores jerárquicos, a los cuales debería dar cuenta.

Al final del careo se dejó constancia de que había sido solicitado por el comandante Concha, y de que el coronel Maturana había concurrido a declarar como testigo.

CAREO ENTRE EL CORONEL MATURANA Y EL COMANDANTE CHARPIN

Mientras se procedía a efectuar el careo entre el coronel Maturana y el comandante Charpin, este último jefe expuso que, antes de su viaje a El Culenar, se había excusado de ingresar a la Liga o asociación, entre otras razones, por no pertenecer a ella su comandante de brigada.

A continuación pidió al testigo, coronel Maturana, se sirviera decir cómo es verdad que él y el comandante Concha quedaron de darle cuenta oficial de sus temores a que se refieren en las declaraciones leídas, en el caso de que vieran que se trataba realmente de algo subversivo; lo que no alcanzó a hacerse por el conocimiento y la intervención que hubo de tomar el Gobierno en estos asuntos.

El coronel Maturana certifica que esto es efectivo.

El Fiscal interrogó entonces al comandante Charpin si estaba conforme con la exposición hecha por el coronel Maturana.

El interrogado expone que él ha entendido que no era conveniente que se formara una asociación con un núcleo determinado de oficiales, que pudieran influir en un sentido dado en la marcha del Ejército, y que quedaran fuera de ella oficiales o jefes de tanta importancia como los comandantes de Cuerpo, de Brigada, etc. Agrega que, bajo ese punto de vista, lo aconsejaron el coronel Maturana y el comandante Concha, para que adhiriera al movimiento.

Habiéndose manifestado conforme con lo anterior el testigo, coronel Maturana, se dió por terminada la audiencia y se procedió a firmar el acta respectiva.

SELVA LIRICA

por Julio Molina Núñez y Oscar Segura Castro; **RETRATOS DE MUJERES, SALON CHILENO**, por Ovalle Castillo; **CONGRESO NACIONAL DE CHILE**, 1903-1912; **DICTIONNAIRE ILLUSTRE BIOGRAPHIQUE DE L'AMERIQUE LATINE**, por Martinvielle. Estos libros se compran en la Biblioteca del Instituto Nacional, **DELICIAS ESQUINA DE A. PRAT**, presentarse de 9 a 12 M.

"NOBIS"

ADOLFO BRUNA y Cía.
COMPRAMOS:
FUNDO, de San Fernando al Norte, con buenas casas y agua abundante, hasta $ 500,000.
CHACRA, muy cerca de Santiago, con agua abundante, casa habitación confortable y muy buenos suelos, hasta $ 200,000.
CASAS, de $ 40,000, $ 50,000 y $ 60,000.
VENDEMOS:
ACCIONES del mineral de QUEUCO.
54 — BANDERA — 54
FRENTE A LA BOLSA DE COMERCIO

Agentes de Seguros de Vida

Para fuerte Compañía extranjera, se desean contratar. Se ofrece condiciones inmejorables.
Inútil escribir sin enviar buenas referencias comerciales y de competencia.
DIRIGIRSE A CASILLA 921 — VALPARAISO

El Presidente de la República

Por el expreso de la tarde de ayer se dirigió a Valparaíso el Presidente de la República, señor Sanfuentes.

Movimientos obreros

PLANTA ELECTRICA DE TOCOPILLA

Solución de las huelgas de Chagres y Catemu

En el Ministerio del Interior se ha recibido un telegrama del Intendente de Antofagasta, por el cual se pone en conocimiento del Gobierno que se han solucionado las dificultades producidas entre los obreros y patrones de la planta eléctrica de Tocopilla, que originaron una huelga que duró 12 días.

Agrega que todos los trabajadores han vuelto a sus faenas.

Hace presente, además, que ha visitado el Mineral de Chuquicamata, donde pudo constatar que los trabajos se llevan a cabo con actividad, y que los obreros marchan de acuerdo con los patrones.

—En el mismo Departamento se ha recibido un telegrama del Intendente de Valparaíso, anunciando que desde Quillota se le ha comunicado que se han solucionado las huelgas declaradas en Chagres y Catemu.

Antes de adquirir un Piano Autom
tico, sírvase visitar nuestra Exposición y
convencerá de la sin igual perfección d
PIANOLA PIANO

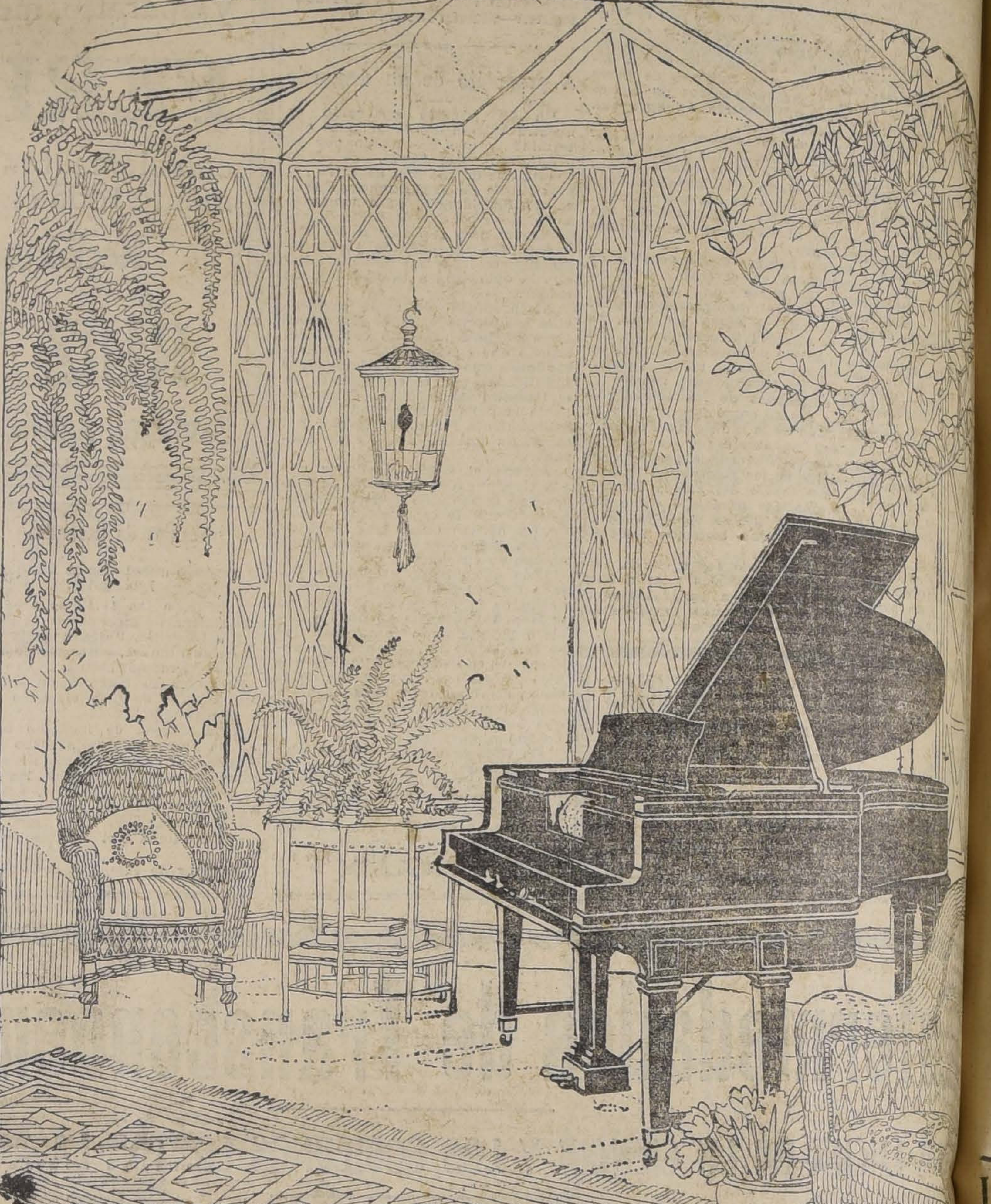

AEOLIAN
UNICOS REPRESENTANTES:
CASA WEIL, Anexo P
ESTADO 357, (ASCENSOR)

LA INSPECCION DE SERVICIOS ELECTRICOS

LA COMISION DE GOBIERNO DE LA CAMARA INFORMA FAVORABLEMENTE EL PROYECTO

Nuevas disposiciones que lo complementan

La Comisión de Gobierno de la Cámara de Diputados ha estudiado con todo interés e informado el proyecto remitido por el Honorable Senado, que crea la Inspección de Servicios Eléctricos.

El decreto de 14 de Diciembre de 1904, del Ministerio del Interior, creó la Inspección Técnica de Empresas e Instalaciones Eléctricas, cuyas funciones fueron encomendadas provisionalmente a la Dirección General de Telégrafos, que las conserva hasta hoy.

Esta Inspección carece de facultades que le permitan intervenir y fiscalizar con eficacia el funcionamiento de las empresas eléctricas; y cuenta con un personal insuficiente para atender, como es debido, los numerosos y delicados servicios a su cargo.

En el proyecto aprobado por el Honorable Senado, la Comisión ha introducido varias modificaciones, de las cuales hay dos que tienen verdadera importancia. Las restantes sólo tienen por objeto precisar el alcance de algunas ideas consultadas en sus disposiciones.

La fijación de las tarifas de consumo que cobren las empresas, es el primer punto en que la Comisión difiere de la opinión emitida por el Honorable Senado.

Según el proyecto del Honorable Senado, el Presidente de la República tendrá la facultad de fijar toda clase de tarifas por suministro de energía eléctrica, y la Comisión ha estimado más conveniente limitar esa facultad a las tarifas de los servicios de alumbrado, calefacción, teléfonos, etc., haciendo una excepción respecto de los servicios industriales.

Para la fijación de la tarifa de los servicios de alumbrado, calefacción y teléfonos, las razones de equidad son obvias, pues se trata de servicios que son de primera necesidad.

En lo que respecta a los servicios industriales, a juicio de la Comisión, lo prudente es dejarlos sometidos a contratos privados, porque la fijación de las tarifas en este caso significaría, para las empresas, en muchas circunstancias, una lesión grave para sus intereses, que podría llevarlas hasta la ruina.

Aquí cabe hacer presente que la Comisión, a fin de proteger los intereses de los pequeños industriales, ha pensado en la tarifa mínima y otras medidas conducentes, sin poder encontrar la que más conviniera.

El proyecto dispone que, en caso de falta de pago de una mensualidad, podrá la Empresa presentarse ante el juez de letras respectivo, solicitando se ordene notificar al consumidor para que pague la cuenta dentro del término de quince días, bajo apercibimiento de cortársele la corriente, sin perjuicio de hacer valer sus derechos el consumidor.

A juicio de la Comisión, es preferible el procedimiento propuesto en el artículo 7.o, pues el aprobado por el Honorable Senado originaría dificultades que demorarían una solución que, por su naturaleza, ha de ser rápida, porque de lo contrario, los únicos beneficiados con tal demora serán las personas inescrupulosas.

También la Comisión ha tomado acuerdos que significan la introducción de disposiciones nuevas que completan el proyecto.

La primera de ellas es la de facultar a la Inspección para controlar los medidores. Según la ley de pesos y medidas de 29 de Enero de 1848, como también por la disposición contenida en el número 18 del artículo 26 de la Ley de Municipalidades, son éstas las encargadas de este control.

Además, la misma ley de 1848 no contempló las unidades de energía eléctrica. Para llenar este vacío, se las establece por el presente proyecto.

También propone la Comisión que no se puede usar ningún aparato de control o de medida sin haber obtenido el visto bueno de la Inspección, para lo cual los consumidores estarán sometidos a una módica tarifa que fije el Presidente de la República.

Estas disposiciones tienen la ventaja de ofrecer una garantía para los consumidores, al mismo tiempo que proporcionan una entrada suficiente a la Inspección para sufragar sus gastos.

Por último, se consulta una disposición para delegar en los jefes de distrito de los Telégrafos del Estado las atribuciones que correspondan a la Inspección de Servicios Eléctricos, asignándoles una gratificación por este trabajo extraordinario.

Hay manifiesta necesidad, según el criterio de la Comisión, en encomendar a los jefes de distrito estas funciones, si se considera que por la extensión del territorio nacional, no podrían
de la Inspección
mente los reclamos
pusieren en las
del país.

DELTA
LIT
PUBLICIDAD PyB

El Gran REM
UNIVE
Nitro Ozona,
el único comprobado
de la radiografía
berculosis (tisis).
vista. Afamado
ra radicalmente
nas, sífilis, enfermedades
riñones, del estómago
bronquitis, faringitis
pertrofia, diabetes
reumatismo, hidropesía
raquitismo, epilepsia
anemia, catarro
tería, apendicitis,
morranas, fístulas
heridas, úlceras,
siones, quemaduras
nenosas, enfermedades
gre, enfermedades
digioso en aneurisma
medades del corazón
ta, espina dorsal
peste negra,
bubónica, tifo, peste
general, son vencidas
horas, con repetidas
testinales y tomas
miento para demás
Catecismo Nitro-Ozona
todo enfermo, sea
mal, encontrará el
de sanar radicalmente
gratis a quien lo
LUIS LO
Casilla 882. —
tiago. —Droguería
ticas principales

La Sastrer
New
Avisa a su distinguida
tela que en los
esta semana del
salió favorecido el
Tercer club
Faltan pocos
completarlo.
tregan ternos
cilidades de
SAN ANTONIO

GC Ltd.
Pelegri.

La Gran Liquidación en la Sección 'Sombrerería'

Verdadera Oportunidad para Caballeros y Jóvenes

La importante **Liquidación** de sombreros de paja para la actual temporada, que sigue ofreciendo el **Departamento "Sombrerería"**, a su distinguida clientela, por tocar ya a su fin la estación veraniega, es excepcionalmente ventajosa, por los **precios extremadamente reducidos.**

Los artículos son elegantes y finos, modelos de gran moda, confeccionados con materiales de primera calidad.

PRECIOS DE LIQUIDACION EXTRAORDINARIA

CANOTIERS de paja rustic blanca, artículo inglés, para niños, a	$ 5..80
CANOTIERS de paja rustic blanca, artículo inglés, ala lisa, para caballeros, a	$ 5..95
CANOTIERS de paja rustic blanca, ala lisa o con piquitos, artículo inglés, para jóvenes y caballeros, a	$ 7..60
CANOTIERS inglés de paja rustic blanca, ala con piquitos, forro de corcho, a	$ 8..90
CANOTIERS de paja rustic blanca, ingleses, ala lisa o con piquitos, clase superior, a **$ 14.90, $ 12.60** y	$ 10..60
CANOTIERS "BORSALINO" de paja rustic blanca, ala lisa o con piquitos, clase de lujo, a	$ 17..50
SOMBREROS DE PITA (Panamás), legítimos, ahormados y adornados, desde	$ 15..90
SOMBREROS DE BRIN, lavables, especiales para playa, tennis, excursiones, etc., en blanco, plomo o kaki, a	$ 5..90
CASCOS TROPICALES, ingleses, artículo muy fino, en kaki o plomo, a $ 16.50 y	$ 12..90
CHUPALLAS ribeteadas, para campo, jardín o playa, a	$ 2..50

Sigue la gran LIQUIDACION en FANTASIA

Continúa la LIQUIDACION en PERFUMERIA

GATH & CHAVES L.TD

LA ASAMBLEA DE INDUSTRIALES PRÓXIMA

Perseguirá aunar los esfuerzos en pro del desarrollo de la economía nacional y de armonizar las legítimas aspiraciones de los industriales como de los obreros

Programa, reglamento, temas de estudio y comisiones

A fin de aunar esfuerzos en pro del desarrollo de la economía nacional y de armonizar las legítimas aspiraciones tanto de los industriales como de los obreros, el Consejo Directivo de la Sociedad de Fomento Fabril ha acordado convocar a los industriales del país a una Asamblea que se celebrará en Santiago en los días 21, 22 y 23 de Mayo de 1920.

Se estudiarán en esa oportunidad todas las cuestiones relacionadas con la implantación y fomento de las industrias nacionales y se propondrá un plan de política económica que consulte el desarrollo de todos los factores de la producción. Se formularán, además, proyectos de leyes que procuren el mejoramiento de la clase trabajadora y que regulen las relaciones de ésta con el capital.

Los trabajos de organización de la Asamblea, estarán a cargo de una Comisión Organizadora designada por el Consejo Directivo de la Sociedad de entre sus miembros, y con facultad para asesorarse de otros elementos si lo estimare necesario.

A esta Comisión corresponde:

a) Fijar los temas respecto de los cuales se deliberará;

b) Determinar las Secciones de que constará la Asamblea;

c) Designar las Comisiones que tendrán a su cargo el estudio previo de las materias de cada Sección, y citarlas para que se constituyan;

d) Fijar el plazo en que cada Comisión deberá presentar las conclusiones que se someterán a la ratificación de la Asamblea;

e) Designar delegaciones provinciales a fin de que procuren la adhesión de los industriales de sus respectivas zonas, que reunan las condiciones precisadas en el presente programa;

f) Dictar las demás disposiciones necesarias para el funcionamiento de las Comisiones y de la Asamblea;

g) Resolver cualquier caso no previsto o dudoso de este Programa-Reglamento;

h) Calificar las solicitudes de adhesión;

i) Indicar los funcionarios públicos que puedan formar parte de la Asamblea, como asimismo las instituciones industriales, agrícolas, mineras, comerciales y obreras, a quienes se invitará para que se hagan representar por su Mesa Directiva o por uno o dos delegados; y

j) Fijar fecha para cerrar la inscripción de adherentes.

Podrán formar parte de la Asamblea:

a) Todo industrial establecido con fábrica o taller que ocupe más de veinte operarios;

b) Los miembros de la Sociedad de Fomento Fabril;

c) Las delegaciones provinciales, que designe la Comisión Organizadora; y

d) Los funcionarios públicos e instituciones de fomento y obreras que expresamente invite la Comisión Organizadora.

Habrá siete secciones, las que se clasificarán así:

I. Protección industrial e implantación de nuevas industrias;

II. Moneda.— Bancos.— Crédito. — Tratados;

III. Vías, Transportes y Comunicaciones;

IV. Aprovechamiento de la fuerza motriz hidráulica;

V. Propiedad industrial y comercial;

VI. Enseñanza Técnico Industrial;

VII. Cuestiones sociales.

Las comisiones que tendrán a su cargo el estudio de los temas indicados para cada Sección, se compondrán de nueve miembros, a lo menos.

Estas Comisiones deberán entregar sus conclusiones dentro del plazo que fije la Comisión Organizadora.

Una Comisión especial compuesta de los Presidentes de todas las Comisiones resolverá los empates que se produzcan en algunas de las Comisiones de Sección.

La sesión de apertura será presidida por el Comité Organizador, y en ella se procederá a la elección de Mesa Directiva, la que se compondrá de un Presidente, tres vice-presidente y dos secretarios.

Los Ministros de Estado, si concurren, serán presidentes natos de la Asamblea.

Un miembro de cada Comisión, con el carácter de relator, leerá las conclusiones de su respectiva Sección, a fin de que la Asamblea las discuta y les preste su aprobación dentro del espacio de tiempo que para el efecto fije la Comisión Organizadora.

Los acuerdos de la Asamblea se consignarán en un Memorial que se elevará impreso a la consideración de los Poderes Públicos.

No se cobrará cuota de adhesión, pero sí, se venderá, a precio de costo, la Memoria impresa de la Asamblea.

TEMAS Y COMISIONES

Sección I. Protección industrial e implantación de nuevas industrias

Instalación de un Laboratorio y Oficina de Informaciones Técnico-Industriales.

Estudio de las materias primas nacionales y formación de un rol de éstas;

Preferencia de los productos nacionales en los consumos del Estado;

Modificaciones al Arancel Aduanero;

Facilidades para la implantación de nuevas industrias y primas a su producción o exportación como ser: (Siderurgia por hornos eléctricos; laminación y estirado de los metales; celulosas; carburo de calcio; vidrio plano; loza blanca; papel blanco; azúcar de betarraga; cultivo de plantas oleaginosas; cultivo del lino y seda; hilados; lavado y blanqueo de la lana; combustible líquido; colorantes; aceites; productos químicos;

Subvenciones para el establecimiento de nuevas industrias;

Facilidades para la importación de maquinaria industrial;

Inmigración de Industrial;

Inmigración de obreros;

Propaganda de nuestros productos en el extranjero;

Exposición industrial cada cinco años;

Exposición anual de determinados ramos de la industria.

Comisión: señores Ernesto Anwandter, Antonino Bellet, Enrique Bermúdez, Juan Blanquier, Camilo Carrasco Bascuñán, Belisario Díaz Ossa, Javier Gandarilas, Pedro Luis González, Jorge Hormann, Julio Kaulen, Emilio Orrego Pardo, Gaston Ossa, Horacio Recart, Marcos Serrano, Rafael Torreblanca, Francisco Vivent.

Sección II. Moneda.— Bancos.— Crédito.—Tratados:

Reforma de la legislación bancaria;

Baja del interés para abaratar el crédito y medios de propender a la extensión de éste;

Implantación de Cajas Raiffeisen;

Legislación sobre los "Warrants" y los cheques;

Tratados de comercio.

Comisión, señores: Juan Bersano, Jorge Hormann, Luis Larraín Prieto, Armando Quezada A., Guillermo Pérez de Arce, Arturo Prat, Guillermo Subercaseaux, Emilio Tagle Rodríguez, Ricardo Vélez.

Sección III.— Vías, Transportes y Comunicaciones:

Apertura, reparación y conservación de caminos;

Protección a la Marina Mercante Nacional;

Obras portuarias;

Vías fluviales;

Dragajes de algunos ríos;

Revisión de la tarifa de los Ferrocarriles del Estado;

Permiso para la construcción de ferrocarriles particulares;

Ferrocarriles internacionales;

Electrificación de los Ferrocarriles;

Otros sistemas de transporte.

Comisión: señores Ascanio Bascuñán, Pedro Blanquier, Carlos Castro R.; Oscar Dávila, Abraham Gatica, Abraham Guzmán, Santiago Marín Vicuña, Daniel Martner, Santiago Ossa, Ernesto Ríos, Teodoro Schmidt, Enrique Tagle Rodríguez, Horacio Valdes Artúzar.

Sección IV.— Aprovechamiento de la fuerza motriz hidráulica:

Mercedes de agua;

Derechos para ocupar terrenos ribereños a fin de ejecutar obras hidráulicas o tranques para almacenamiento de aguas;

Expropiación de instalaciones chicas para anexarlas a otras de mayor potencia y de mejor aprovechamiento;

Permisos a ingenieros para hacer estudios de obras dentro de las propiedades rústicas.

Comisión: señores Enrique Brieba, Jorge Calvo Mackenna, Raul Claro Solar, Alberto Decombe, Javier Gandarillas, Carlos Hoerning, Eduardo Opazo L., Camilo Pizarro, Alejandro Rosselot, Ricardo Simpson, Jorge Silva Somarriva.

Sección V.— Propiedad industrial:

Reforma de la ley de Patentes de Invención;

Reforma de la ley de marcas de fábricas y de comercio;

Marca nacional obligatoria para los productos elaborados en el país;

Legislación sobre modelos y dibujos.

Comisión: señores Alberto Bacciarini, Camilo Carrasco Bascuñán, Eduardo Guerrero Vergara, Eduardo Guzmán, Luis Harnecker, Santiago Huidobro, Carlos Justiniano, Arturo Montero, Juan Palomino, Luis Manuel Rodríguez, Luis Schmidt, Oscar Smits.

Sección VI.— Enseñanza técnico-industrial:

Formación de contramaestres, maquinistas, electricistas, mayordomos;

Escuelas-talleres para proletarios;

Instalación de museos industriales en los establecimientos de enseñanza;

Creación de cátedras especiales para que la juventud tenga oportunidad de ampliar sus conocimientos en ramos como los de química industrial, tecnología eléctrica, tecnología mecánica.

Comisión: señora Elisenda Parga y señores: Pedro Aguirre Cerda, Francisco Araya Bennett, Joaquín Cabezas, Alberto Decombe, Belisario Díaz Ossa, Guillermo García Latorre, Eliodoro García Zegers, Ramón Montero, Manuel Núñez, Enrique Tagle Rodríguez, Luis Schmidt, Carlos Valenzuela Cruchaga.

Sección VII.— Materias sociales:

Sindicatos patronales;

Sindicatos gremiales;

Condiciones y duración del trabajo;

Trabajo a trato;

Trabajo de las mujeres y niños;

Salario mínimo en las diversas zonas del país;

Previsión de accidentes en el trabajo;

Seguro obrero;

Fomento del ahorro;

Cajas de retiro;

Conflictos del trabajo y medios de resolverlos;

Huelgas;

Consejos de conciliación y tribunales de arbitraje;

Los delitos contra la libertad del trabajo;

Asociaciones del patrón con los operarios;

Higiene en las fábricas;

Habitaciones para obreros;

Habitaciones para los obreros de las grandes fábricas;

Almacenes de artículos alimenticos anexos a las fábricas;

Cooperativas para obreros en cada fábrica;

Represión del alcoholismo;

Distracciones y deportes para obreros;

Máximo de empleados y operarios de otras nacionalidades que puede permitirse en las actividades agrícolas, mineras e industriales.

Comisión: señores Onofre Avendaño, Camilo Carrasco Bascuñán, Malaquías Concha, Juan Enrique Concha, Luis Correa (presidente del Congreso Social obrero), Nemorino Cotapos, Jorge Echeverría Vijil, Eugenio Frías Collao, Ricardo Herrera L., Gerente de la Tracción Eléctrica, Gerente de la Sociedad Imprenta Universo, Alejo Lira Infante, Daniel Martner, Enrique Oyarzún, Roberto Parragué, Julio Pérez Canto, Manuel Rodríguez Pérez, Carlos Alberto Ruiz, Ramón Serrano Montaner, Oliverio Styles, Eliodoro Yáñez.

Nota.— Toda comunicación debe dirigirse al Presidente de la Sociedad de Fomento Fabril, señor don Eliodoro Yáñez, Santiago, casilla 44 D.

"YOST" La máquina de más clara be la escritura

MI ULTIMA CONTESTACION

AL SEÑOR PRIMER ALCALDE

LAS FINANZAS MUNICIPALES

Por más que el señor Primer Alcalde desee emborrachar la perdiz con respecto al balance que he tenido el honor de presentar a la ciudad de Santiago, no podrá lograrlo porque como todos sabemos **los números cantan** y no se pueden rebatir sino con números y no con palabras, y mucho menos del señor Ugarte, que es tan poco aficionado a decir la verdad.

Sin duda que la persona que le hace los artículos así como los discursos que de cuando en cuando nos suele espetar, es inteligente y sobre todo, deja en el tintero todo aquello que es necesario exponer al público.

Por más que se le busquen tres pies al gato, mi balance es la fiel expresión de la verdad, y esto solo lo puede comprobar un Ministro de la Excma. Corte asesorado por un técnico; por qué en los libros de la Corporación, hay mucha tela que cortar, tanta, que si se hace una investigación seria, tengo la seguridad que algunos de los actuales regidores de mayoría, irían a descansar al mismo sitio donde ingresaron los que componían la ex-administración Moreno, de tan triste como funesta memoria.

A don Rogelio se le ha puesto que tengo inquina con la Corporación. No señor, lo que tengo es vergüenza de pertenecer a ella, dado el grado de prestigio a que la han llevado el señor Alcalde y algunos de sus compinches.

Con un talento muy poco común el señor Ugarte nada nos dice de las cuentas de arriendos, pavimentación, paseos públicos "especialmente Cerro Santa Lucía", Policía de Aseo, Higiene y Salubridad y tantas otras. ¿Por qué el señor Alcalde no nos da una explicación que satisfaga al público? A que no lo hace, y si lo hace, "pobre de él".

En fin, hemos ya logrado probar que la muy ilustre debe por cuentas por pagar cerca de un millón de pesos, las que en el famoso balance de comprobación, se habían dejado en el tintero. ¿Por qué fué eso así? Porque se quería engañar al público, como se hace día a día.

El señor Alcalde, nos promete saldar el déficit. Dios lo oiga. El año pasado nos decía lo mismo; pero todo no pasó de palabras y de risas, porque han de saber que el Alcalde, es risueño como pocos.

Sostengo por tercera vez, que mi balance es exacto, que sus números son también exactos y que lo único que puede dejar las cosas en su lugar, es el Ministro de la Corte, asesorado por un técnico. Pero el señor Ugarte y sus compinches, no se atreven a solicitarlo. ¿A que no?

Eso es lo único práctico; las palabras de la autoridad local, se las lleva el viento. Ya nadie cree en ellas. Nos ha engañado tantas veces.

Le recomiendo al señor Ugarte, que lea el editorial de "El Mercurio", de anteayer. Le viene como pedrada, en ojo de boticario.

Sería capaz de hacer una apuesta a que el Alcalde no solicita una inspección seria, ni mucho menos, un Ministro de la Ilustrísima Corte. Si esto se hiciese, no sería raro que algunos tuviesen que cambiar la residencia de la Casa Consistorial, por la de la Cárcel Pública, si como dicen, todavía hay justicia en nuestro país.

Pida señor Alcalde la visita del señor Ministro quien nos dejará las cosas en su lugar y nos dirá, quien tiene la razón. Todo lo demás, es paja picada.

Parece que según las teorías del señor Alcalde, no cuadra bien, que una persona de mis años, sea regenerador y honrado. Mía, no es la culpa; mis padres me enseñaron en esa forma y espero morir así.

Desafío al señor Alcalde a que no se atreve a solicitar el Ministro y el técnico.

Al señor Ugarte, le gustan las tinieblas, a mí, por el contrario, la luz, el sol, desearía que el Palacio Municipal, fuese de cristal, para que todo el público se impusiese, de lo que pasa dentro de él.

Por último no discutamos más y vamos de una vez, a solicitar, el Ministro a que tanto me he referido y el público, nos lo, agradecerá.

Manos a la obra.—(Firmado).— **Enrique Phillips.**

Juez de Talca

Se ha dado curso al decreto que nombra juez en propiedad de Talca, al señor Angel Quintana.

Un chileno en la gran guerra

Hoy llega a Valparaíso, el teniente del Ejército francés don Emilio Eyquem Biaut que en 1912 partió a Europa comisionado por el Gobierno de Chile para estudiar veterinaria en Alfort, Bruselas y otras escuelas. En Bruselas lo sorprendió la guerra y el señor Eyquem ofreció sus servicios al Gobierno francés.

Hizo toda la campaña y mereció una honrosa citación en la orden del día en la ofensiva de Mayo de 1918, en Verdún, por la cual fué condecorado con la Cruz de Guerra, la más alta distinción del Ejército francés.

Junto con terminar la guerra, el señor Eyquen obtuvo su título de Veterinario en la Escuela de Curghem (Bruselas).

PLAN GENERAL DE CAMINOS

REUNION DE LA COMISION ENCARGADA DE ESTUDIARLO

Presidida por el Director de Obras Públicas celebró sesión la comisión encargada de estudiar un plan general de caminos.

En esta reunión se prosiguió en el estudio de los planos y antecedentes relacionados con la materia, despachándose los planos de caminos hasta la provincia de Concepción.

La comisión se reunirá mañana, para continuar estudiando el plan general de caminos.

COLLE

El calzado sin rival, "el de las lindas hebillas", notable por su extraordinaria duración y elegante forma (sólo para señoras).

Depósito exclusivo en Chile: "La Flor del Día". San Antonio 98, esquina Moneda.

CORSES

Los más lindos modelos que producen "Las Corseterías Unidas", se hallan en su gran almacén para las ventas al menudeo. "La Flor del Día", San Antonio 98, esquina Moneda.

Ropa blanca interior, blusas muy finas, cubrecorsés y sostenesnos, permanente y sin igual baratura en "La Flor del Día", San Antonio 98, esquina Moneda.

2-F

CONSEJO DE ESTADO

La sesión de ayer.—Se sanciona la ley que prorroga la conversión metálica

En la sesión celebrada en la tarde de ayer por el Consejo de Estado, se sancionó la ley por la cual se prorroga hasta el 30 de Junio próximo, el plazo fijado por la ley 3460 de 30 de Diciembre de 1918, para la conversión del papel moneda de curso forzoso.

Aprobó también la ley que autoriza al Presidente de la República para que invierta $ 63,407.25 en el mantenimiento de los curcos auxiliares y nuevos cursos autorizados en el año 1919 en los Liceos de Hombres y Niñas de la República.

Finalmente formó las siguientes ternas:

Para juez suplente del 2.o juzgado de Antofagasta: señores Castro don Manuel, González don Carlos Roberto y Zúñiga don Ernesto.

Para Promotor Fiscal suplente de Santiago: señores Cordovez don Julio, Gacitúa Carrasco don Alejandro y Rosende don Manuel J.

Recreos infantiles en el Cerro Santa Lucía

Hoy, a las 5 1|4 de la tarde, se llevará a efecto en el Cerro Santa Lucía los "Recreos Infantiles", organizados por la Compañía de Beneficencia Miguel Carrera.

Durante estos recreos, la Compañía interpretará el sainete de Echegaray intitulado "Los Monigotes".

ENFERMEDADES DEL HIGADO!

YA LLEGO LA NUEVA REMESA DE

PANBILINE

El específico que con más seguridad curará a todos los enfermos del Hígado o que sufren de Litiasis Biliar, es la PANBILINE (forma píldoras).

Excelente medicación colágoga asociada a las opoterapias HEPATICA Y BILIAR.

Unico concesionario para Chile.

Casa Arditi

Agustinas 814 — Casilla 78 D.
SANTIAGO

PEDIRLA EN TODAS LAS FARMACIAS Y DROGUERIAS

ROBLE Para Construcciones EN DIMENSIONES CORRIENTES **OFRECEMOS** Despachos Rápidos Con Carros propios

ALONSO YDIEZ
OFICINAS:
DELICIAS 2827
SANTIAGO

ESTAC
PITRU

Remington 10 — **Remington** 11

Sus perfeccionamientos la colocan por sobre todas sus similares. Usela Ud. también y adquirirá lo mejor que en máquina de escribir se conoce.

Ofrecemos un importante surtido de muebles para oficinas, nacionales e importados, todos de la mejor calidad, buen gusto y equitativo precio

HAY

Escritorios americanos de cortina. Archivadores de madera y acero y muchos otros artículos, largo de detallar

MORRISON & Co.

AHUMADA 65-77 :-: CASILLA 212
SANTIAGO

PAPEL

DE IMPRENTA

y

Papel Mantequilla

Listo para entregar

Ofrecen:

HARDY MENELAUS i Cía.
Bandera 88

FIERRO

Acanalado Galvanizado

de primer uso compro cualquier cantidad

Miguel Claro
Esquina Caupolicán
PROVIDENCIA FABRICA

FABRICA de MUEBLES FINOS

— DE —

ARRAZOLA Y CANET

Donde encontrarán un variado surtido en muebles finos y surtido completo en catres.

SAN DIEGO 282-286

7-F

BANCO DE CHILE

Desde el Lunes 26 del presente, se pagará a los señores Accionistas el dividendo de $ 8 por acción, acordado en la Junta General celebrada hoy.

Santiago, 24 de Enero de 1920.

PEDRO A. TORRES,
Director-Gerente.

3-F

BANCO HIPOTECARIO DE CHILE

Los préstamos de bonos de cualquiera serie, procedentes de contratos que se reduzcan a escritura pública después del 1.o de Marzo del año en curso, estarán exentos de toda **COMISION** durante los dos primeros años de su vigencia, o sea hasta el pago del 4.o dividendo inclusive.

TASACIONES. — El gasto de avaluación de la propiedad será de cuenta del Banco, en todos los préstamos que se otorguen con hipoteca de los predios rústicos o urbanos.

CONVERSIONES DE DEUDAS. — El Banco atiende las conversiones de deudas sin más costo para el interesado que el pago de intereses sobre los fondos que se anticipen, a razón de 8 o|o anual y 1|4 o|o de comisión sobre la venta o compra de bonos, cuando éstas se hagan por conducto de corredor de comercio.

Asimismo, los abogados del Banco suministran gratuitamente las indicaciones necesarias para el arreglo de los títulos de propiedad.

VENTA DE BONOS. — El Banco vende al público sus propios bonos al precio de plaza y sin recargo de comisión.

SALUSTIO BARROS O.,
Gerente.

Banco Español de Chile

Desde esta fecha se pagará a los señores Accionistas

EL DIVIDENDO DE $ 7 POR ACCION

acordado en la Junta General del 22 del presente.
Santiago, 28 de Enero de 1920.

JOSE URETA E.,
GERENTE.

1.o-F

LA PROVIDENCIA

SOCIEDAD ANONIMA COOPERATIVA DE SEGUROS, AHORROS Y EDIFICACION

En conformidad a lo acordado en la Junta General Extraordinaria de Accionistas celebrada el 17 de Noviembre próximo pasado, los señores accionistas deberán pagar el total del valor de las acciones ($ 28 c|u.), que les corresponda en la nueva emisión, y que se distribuirán a razón de una en cada serie por cada una de las que poseían registradas el 31 de Diciembre próximo pasado.

Las acciones sobrantes se venderán por la Sociedad en conformidad a los acuerdos del Directorio.

Santiago, 27 de Enero de 1920.

ELEAZAR LEZAETA ACHARAN,
Presidente.

LA PROVIDENCIA

En conformidad a lo acordado en la Junta General Extraordinaria de Accionistas celebrada el 17 de Noviembre próximo pasado, y para los efectos del aumento del capital de la Sociedad, el Registro de Transferencias de Acciones permanecerá cerrado desde esta fecha.

Santiago, 27 de Enero de 1920.

MANUEL LUIS INFANTE F.,
Director-Gerente.

11-F

COMPAÑÍA
Refinería de
DE PE
DIVIDEN
El dividendo
m|c., acordad
Junta General
de Accionistas,
desde esta fech
Banco de Chile
en Santiago.
Valparaíso,
de 1920.
EL GE

ASOCIA
— DE
Productores
de Chi
Calle Prat 132,
de Londres y
Ltdo.,
Se avisa a los
la compra de
recurrir a las Ofic
ciación de Produ
tre de Chile, para
precios, fechas de
más condiciones qu
contratos respectiv

MUNICIPA
DE CONCE
Propuestas.—
midad con
la I. Municip
sión de 9 del
se piden
110,000 kilos
de primer cort
kilos pasto
corte, y 111,
afrecho, par
ganado de la
Aseo. Condi
consultarse
la Oficina de
policía, en
sistorial. La
abrirán en la
caldía a las
M.), del
próximo.
Alcaldes
que con
ción, 20

Patentes d
Al Ministerio
presentado:
El señor **ISAAC**
de Pittsburgh,
patente de invenc
rato o vasija el
bricar oxígeno e
composición del agua
continuo y sin m
provisión periódi
saria".

El señor **ERNEST**
DERSON, de New
tente de invención
ma de comunicació
ondas continuas,
proveer un altern
cuencia".
Se da este aviso
de las disposicion
correspondientes.
El Jefe de la Ofic
Patentes

SASTRERIA New London House

AGUSTINAS 979. — CLUB 11 EN FORMACION

En los sorteos verificados ayer SABADO 31 de ENERO, de los 10 Clubs que se llevó a efecto en la Notaría de don Mariano Melo, y que presenciaron numerosos socios, salieron premiados:

1.er Club, Sorteo 34: Premiado 111, perteneciente a don Luis Naranjo, Compañía Inglesa de Teléfonos.

2.o Club, Sorteo 32: Premiado el 127, perteneciente a don José Salgado, Mercado Central, Puesto 21.

3.er Club, Sorteo 29: Premiado el 24, perteneciente a don Romelio Gutiérrez, Franklin 1004.

4.o Club, Sorteo 26: Premiado el 42, perteneciente a don David Monasterio, Matadero.

5.o Club, Sorteo 23: Premiado el 46, perteneciente a don Indalicio Sandoval, Botica Germania.

6.o Club, Sorteo 18: Premiado el 55, perteneciente a don Amelio Lara, Matadero.

7.o Club, Sorteo 13: Premiado el 112, perteneciente a don P. Villalón, Arturo Prat 1438.

8.o Club, Sorteo 10: Premiado el 72, perteneciente a don E. Calderón, Ñuñoa.

9.o Club, Sorteo 7: Premiado el 32, perteneciente a don P. Palacios, Huemul 1601.

10.o Club, Sorteo 2: Premiado el 36, perteneciente a don Manuel A. Moscoso, Mutua Comercial.

11.o CLUB, EN FORMACION.

PEDRO M. OLMEDO
AGUSTINAS 979

DEBILIDAD, NEURASTENIA
CONSUNCION, CLOROSIS
CONVALECENCIA

MARCA

ANEMIA

Hémoglobine
VINO y JARABE **Deschiens**

Todos los Médicos proclaman que este Hierro vital de la Sangre **CURA SIEMPRE.**
Es muy superior á la carne cruda, á los ferruginosos, etc. Da salud y fuerza.—*PARIS.*

RAFF

NO
HAY
NADA

Superior al alimento RAAF. 117 certificados médicos lo acreditan. $ 2.- tarro. Pedidos: Casilla 7585

CARRETILLAS

de varios tamaños. Escaños para jardines.

FABRICAMOS

CORTINAS METALICAS
ROBINOVITCH E HIJOS
SANTIAGO
SOTOMAYOR 347 CASILLA 2...

DUTREY Y DROMAZ

SOCIEDAD COMERCIAL

BLANCO 1242. — VALPARAISO — CASILLA 1497
EMBARQUES Y DESEMBARQUES

Despachos de Aduana.—Rapidez, atención, economía

DIRECCION TELEGRAFICA: "COEMBAR"

Ferrocarril Trasandino de Chile

SERVICIO DE TRENES DIRECTOS, DE PASAJEROS Y CARGA, ENTRE CHILE Y ARGENTINA

Para Itinerarios, Tarifas e informes, dirigirse a

CALLE MORANDE 291
SANTIAGO

TELEFONO INGLES 695
CASILLA 198

W. WILSON BRIDGE,
Agente.

AUTOCAMION RENAULT

para 15 pasajeros, en buen estado de servicio, y automóvil Ford turismo, se vende de ocasión.

Verlos en CIENFUEGOS 24. GARAGE MICHELIN.

Tratar precio en MORANDE 783

RAFAEL VIVES.

1-F

Sociedades Anónimas

ASOCIACION DE PRODUCTORES DE SALITRE DE CHILE

VENTAS DE SALITRE

La Asociación ofrece en venta, por propuesta cerrada, la cantidad de cuarenta mil (40,000) toneladas para entrega en Abril, ochenta mil (80,000) toneladas para entrega en Mayo y ochenta mil (80,000) toneladas para entrega en Junio, al precio mínimum de 13 s. 9 d. (trece chelines y nueve peniques) por quintal español, menos ¼ % de descuento.

Las propuestas se abrirán ante la Comisión de Ventas en Valparaíso, el 5 de Febrero de 1920, a las 11 A. M. El mismo día 5 de Febrero y a la mismo hora se abrirán en Londres.

Por más antecedentes, ocurrir a las oficinas de la Asociación, **PRAT 132.**

5-F

COMPAÑIA DE CONSUMIDORES DE GAS DE SANTIAGO

En las Oficinas de esta Compañía, calle Santo Domingo N.o 1061, de 10 A. M. a 12 M., y de 2 P. M. a 5 P. M., se pagará a los señores accionistas, el dividendo de 9 o|o, o sea, de $ 4.50 por acción, que acordó la Junta General de Accionistas en sesión del 27 del presente.

Santiago, Enero 27 de 1920.

PEDRO ERRAZURIZ TAGLE,
Gerente.

1-M

Asociación de Productores de Salitre de Chile

VENTAS DE SALITRE

La Asociación de Productores ofrece en venta, por propuesta cerrada para los meses de Julio a Diciembre de 1920, las siguientes cantidades de salitre y a los mínimums de precio que se indican:

50,000 toneladas	entrega Julio, a	... ...	13|6
50,000 toneladas	entrega Agosto, a	... .	13|8
50,000 toneladas	entrega Setiembre, a	.. .. ..	13|10
50,000 toneladas	entrega Octubre, a	.. ..	14|-
50,000 toneladas	entrega Noviembre, a	.. ..	14|2
50,000 toneladas	entrega Diciembre, a	.. .. ..	14|4

Las propuestas se abrirán ante la Comisión de Ventas en Valparaíso el día 5 de Febrero de 1920 a las 11 A. M. El mismo día 5 de Febrero y a la misma hora, se abrirán en Londres.

Por más antecedentes ocurrir a las oficinas de la Asociación, Prat 132.

Valparaíso, Enero 21 de 1920.

5-F

EL GERENTE.

C. S. A. V. COMPANIA SUD-AMERICANA DE VAPORES

VIAJES DIRECTOS Y RAPIDOS A CRISTOBAL EN 14 DIAS

Los siguientes vapores saldrán próximamente para la ZONA DEL CANAL (CRISTOBAL):

Vapor "HUASCO"

CAPITAN GREGORY, EL MIERCOLES 11 DE FEBRERO, A LAS 16 HORAS.

Vapor "IMPERIAL"

CAPITAN TOLEDO, EL MIERCOLES 18 DE FEBRERO, A LAS 16 HORAS.

Harán escalas en COQUIMBO, ANTOFAGASTA, IQUIQUE, ARICA, MOLLENDO, CALLAO, SALAVERRY, PAYTA Y CRISTOBAL, donde llegarán después de atravesar el CANAL EL 25 DE FEBRERO Y EL 3 DE MARZO, respectivamente.

Tendrán espléndidas conexiones con vapores PARA Y DE EUROPA y con las lujosas naves de la UNITED FRUIT COMPANY QUE HA REANUDADO SU SERVICIO SEMANAL ENTRE CRISTOBAL, Nueva York y New Orleans estando en inmediata conexión con nuestros vapores.

EN ANTOFAGASTA Y ARICA combinarán con los trenes internacionales a LA PAZ que salen los días Sábados y Lunes, a las 19.50 y 16 horas, respectivamente.

VAPOR PARA PIMENTEL

El Vapor "MAPOCHO"

CAPITAN GOMEZ, saldrá para Pimentel e intermedios el Sábado 7 de Febrero, a las 16 horas, con escalas en COQUIMBO, Huasco, Caldera, CHAÑARAL, Taltal, ANTOFAGASTA, Gatico, Tocopilla, Iquique, Caleta Buena, Pisagua, ARICA, Mollendo, Chala, Pisco, Cerro Azul, CALLAO, Huacho, Supe, Huarmey, Casma, Samanco, Chimbote, Eten y Pimentel.

AGENTE: señor Carlos Rogers, Bandera esquina de Moneda.

SUB-AGENTES: Santiago H. Spencer, Huérfanos N.o 946. Expreso Villalonga, Agustinas 840 y Compañía de Transportes Unidos, Estado esquina de Delicias.

ONTERE PLAZA

HUESO
Compramos const
OFERTAS A
GIBBS y
MULCHEN

6-F

LÁPIC
VENU

El "VENUS"
Universal es la
DE COMPARAC
17 Grados en
2 de Copiar;
Duo
LÁPICES
VE
(Banda A
Considerado
lápiz
American Lead
Nueva York,

REPRESENTANT
E. E. WRIG
MORANDE
Teléfono Inglés

Herramientas para Mecánicos

Terrajas y machos para pernos y para cañería,
Taladros, Chicharras, Brocas Salomónicas,
Sierras, Platos para Tornos,
Ruedas, Esmeriles, Tecles,
Llaves inglesas, Llaves de cadena para cañería,
Tornillos, Fraguas portátiles, etc.

OFRECEN:

INTERNATIONAL MACHINERY Co. -- Morandé 530

¿ES UD. DIABETICO?

¿Ha probado Ud. muchos remedios y buscado para sus bebidas y alimentos muchos productos como "SACARINAS" y otros sin resultado?....

Si es así, podrá desde luego recobrar la salud con el uso del nuevo producto la

"DULCORINA BRAVA"

del Doctor León Leriche, de París. A base de SACARINA purificada, la DULCORINA BRAVA obra como el mejor edulcorante para azucarar las bebidas y alimentos de los enfermos y como el mejor específico contra la Diabetes. Presentada en cajitas de 100 comprimidos, la "DULCORINA B." no debe confundirse con las demás Sacarinas del comercio, porque sus propiedades, además de ser edulcorantes, son al mismo tiempo curativas, gracias a su composición, en la que entran poderosos elementos contra la Diabetes.

Pedir la Dulcorina Brava en todas las Farmacias y Droguerías.

UNICO CONCESIONARIO

CASA ARDITI

AGUSTINAS 814 — CASILLA 78-D. — SANTIAGO

EDUCACION

EXAMENES DE MARZO DE 1920.—Instrucción secundaria.— Sistema antiguo.—Miércoles 10: Historia Antigua de los pueblos Orientales; Historia de la Edad Media; Aritmética; Geometría; Historia Natural; Gramática Castellana y Latín.

Jueves 11: Física, Química, Francés, Literatura 1.o y 2.o años, Historia Griega y Romana, Historia Moderna y Contemporánea.

Viernes 12: Geografía Física, Inglés, Algebra y demás ramos del Curso especial de Matemáticas; Cosmografía, Alemán.

Sábado 13: Historia de América y de Chile; Filosofía 1.o y 2.o años, Italiano, Instrucción Cívica 1.o y 2.o años.

Sistema Concéntrico. — Miércoles 10: Inglés 2.o a 6.o años (niñas); Francés 1.o y 6.o años (niñas); Matemáticas 1.o a 6.o años (niñas); Física 4.o año (niñas).

Jueves 11: Castellano 1.o a 6.o años (niñas); Historia y Geografía 1.o a 6.o años (niñas); Filosofía 1.o y 2.o años (niñas).

Viernes 12: Ciencias Naturales 1.o a 6.o años (niñas); Física 5.o y 6.o años (niñas); Química 4.o año (niñas).

Sábado 13: Química 5.o y 6.o años (niñas); Física 4.o año (hombres); Italiano 2.o a 6.o años (niñas) 9 A. M.; Italiano 2.o a 6.o años (hombres) 10 A. M.; Instrucción Cívica 1.o y 2.o años (hombres).

Lunes 15: Instrucción Cívica 1.o y 2.o años (niñas); Castellano 1.o a 6.o años (hombres); Matemáticas 1.o a 6.o años (hombres); Alemán, 2.o a 6.o años (niñas); Química 4.o año (hombres); Filosofía 1.o y 2.o años (hombres).

Martes 16: Francés 1.o a 6.o años (hombres); Inglés 2.o a 6.o años (hombres); Alemán 2.o a 6.o años (hombres).

Miércoles 17: Historia y Geografía 1.o a 6.o años (hombres); Ciencias Naturales, 1.o a 6.o años (hombres). (hombres); Física 5.o y 6.o años (hombres); Química 5.o y 6.o años (hombres)

CUESTIONES LOCALES

RETRETA EN LA PLAZA DIEGO DE ALMAGRO.—Hoy, de 6 a 8 P. M., habrá en este hermoso paseo retreta ejecutada por el Regimiento de Artillería Tacna No. 1.

El Comité pro-Banda y Ornamentación tiene el honor de invitar a las distinguidas familias del barrio y a los vecinos en general, para que acudan a dar más brillo y lucidez con su presencia a esta reunión vespertina.

JUBILACION DEL TESORERO MUNICIPAL.—Con motivo de la jubilación de su puesto como Tesorero de la Municipalidad, don Bolívar Silva Rubio ha recibido una comunicación enviada por la corporación, en la que le manifiesta su aplauso por el buen desempeño de su puesto durante los años que lo sirvió.

DECRETO PROHIBITIVO. — La Alcaldía expidió ayer un decreto por el que prohibe terminantemente, la extracción de tierra desde los terrenos del Parque Cousiño.

NOTICIAS ADMINISTRATIVAS

RECARGO ADUANERO.—El Ministerio de Hacienda ha dispuesto que durante la semana que se inicia, los derechos aduaneros se cobren en la siguiente forma:

El 55 por ciento en billetes con un recargo de 80.57 por ciento y el 45 por ciento restante en moneda de oro.

A VALPARAISO.—Se han dirigido a Valparaíso los Ministros de Hacienda y Relaciones señores Guillermo Subercaseaux y Alamiro Huidobro.

El Ministro del Interior señor Valdés Cuevas se dirigió a Viña del Mar.

GOBERNACION DE VALLENAR.—El señor Luis Escutti ha sido nombrado Gobernador suplente de Vallenar.

INTENDENCIA DE VALDIVIA.—Oficial 1.o de la Intendencia de Valdivia se nombró al señor Carlos A. Veloso.

GOBERNACION DE MAGALLANES.—Oficial de la Gobernación de Magallanes se nombró al señor Ernesto Delgado Díaz.

PETICION DE LOS TELEGRAFISTAS.—En el Ministerio del Interior se han recibido comunicaciones de casi todas las agencias del Telégrafo del Estado, establecidas en la República, por las cuales piden al Gobierno se sirva impulsar en el Congreso el pronto despacho del proyecto de ley que les concede un aumento de sueldos.

AGUA POTABLE DE PEUMO. — La Dirección de Obras Públicas ha informado al Ministerio de Industria, para su resolución, sobre las propuestas presentadas para la construcción de las obras de agua potable de Peumo.

VENTA DE UNA PROPIEDAD PARA ESCUELA. — El Director de Obras Públicas ha informado al Ministro de Industria respecto a la oferta de venta de la propiedad que don Alejandro Olea posee en Avenida Independencia, de esta ciudad, en la manzana comprendida entre dicha Avenida y la calle de O'Higgins, Caupolicán y Carrión, y que dicho señor ofrece en venta al Fisco para destinarla al funcionamiento de una Escuela, que esta construcción no es susceptible de sufrir una transformación tal que lo deje apto para el fin indicado.

Ofrecemos

Esencias industriales marca "Chiris".

Bergamota . . $ 60 kilo
Limón . . . . „ 20 „

CASA MEYTRE
VALPARAISO
16, 23.30 n|o.

"NOBIS"

A LOS
HACENDADOS DE CHILE

La Sociedad Protectora de la Infancia repite el llamado que hizo el año último a los señores agricultores para que, en vista de los enormes gastos que le exige la atención de los centenares de niños que alberga, educa e instruye, vengan en su auxilio.

La Sociedad ha agradecido la generosidad con que muchos señores agricultores la favorecieron el año último, y necesita invocarla otra vez, suplicándoles que envíen, siquiera sea, **UNA SOLA fanega de trigo o de frejoles, papas,** etc.

La Sociedad se ve obligada a pedir este socorro, porque el costo de la vida es todavía mayor que el año pasado, porque se ha elevado de **SETECIENTOS CINCUENTA A OCHOCIENTOS CUARENTA** el número de niños desamparados que protege, porque las necesidades del Asilo le han obligado a hacer nuevas e importantes construcciones destinadas a la sección de tránsito, a enfermerías y a la **fundación de albergue destinado a combatir la vagancia infantil,** que deberán abrirse en este año. Estos trabajos importarán un desembolso extraordinario **de más de $ 250,000.**

Los obsequios en especies o en dinero se recibirán con gratitud, cualquiera que sea su cuantía, y se ruega enviarlos al Asilo de Bellavista, y los que se remitan por ferrocarril, a Estación Mapocho, mandando el boleto correspondiente a la

Sociedad Protectora de la Infancia
SANTIAGO

EJERCITO Y ARMADA

EL GENERAL SEÑOR FUENZALIDA QUEDA DISPONIBLE.— Por decreto del Gobierno ha sido puesto disponible a las órdenes de la Comandancia General de Armas de Santiago, el General señor Germán Fuenzalida, dejando de ser Inspector de establecimientos de instrucción militar.

COMANDANTE GENERAL DE ARMAS DE ANTOFAGASTA.—Se ha nombrado al Coronel señor Julio Navarrete Comandante General de Armas de Antofagasta.

LICENCIAMIENTO DE CONTINGENTE MILITAR.—A los cuerpos dependientes de la IV División se ha autorizado, a excepción del Batallón Magallanes, para que licencien su contingente de la clase de 1899, el 31 de Marzo del presente año.

El Batallón Magallanes deberá hacerlo el 1.o de este mismo mes.

ADQUISICION DE TERRENO PARA CAMPO DE TIRO.—Al Ministerio de Guerra ha enviado una nota el jefe de la II División, expresando la conveniencia de destinar algunos fondos para la adquisición de la parte del fundo Reina que queda comprendida entre las propiedades fiscales de San Ramón y Peñalolén y el canal de las Perdices, para instalar en él un campo de tiro.

CONTINUARAN EN SUS PUESTOS.—Se han dejado sin efecto los nombramientos de Comandantes interinos del Valdivia y del Carampangue, recaído en los mayores señores Carlos Larrañaga y Julio Franzani, respectivamente, quienes continuarán en los puestos que desempeñan actualmente.

Asimismo se ha dejado sin efecto el decreto por el cual se destinaba al Mayor señor Ricardo Ludwig al comando de la II División, continuando en el Esmeralda.

DESTINACIONES.— Al Cazadores N.o 1 pasará el teniente señor Luis Iriarte, dejando el Húsares.

—El capitán don Carlos Morales pasará al Maturana N.o 5, dejando el Chorrillos.

—Destinado al Esmeralda N.o 7 ha sido el capitán señor Félix Nava, dejando el Pudeto.

—El teniente señor Fabricio Díaz, pasará a la Dirección del Material de Guerra, dejando el Regimiento Chiloé.

OFICIALES DE RESERVA.— Se ha dispuesto que los comandos de unidades deberán, al enviar la relación de los aspirantes a oficiales de reserva que hayan rendido sus pruebas para obtener el título de tenientes 2os., acompañar la fe de nacimiento, el estado civil, la profesión u oficio y su residencia, domicilio y dirección postal.

ESCUELA DE CABALLERIA. — Se ha nombrado al teniente 1.o señor Amaro Pérez G. alumno por un segundo año en la Escuela de Caballería.

ESCUELA DE AERONAUTICA. — Se ha nombrado al teniente 2.o señor Gustavo Pinto Sepúlveda, profesor de radiotelegrafía de la Escuela de Aeronáutica Militar.

ESCUELAS DE ESPECIALISTAS.—Se ha modificado en la siguiente forma lo que dispone el N.o 2 del decreto supremo N.o 1638, del 7 de Agosto de 1914, expedido por el Ministerio de Marina:

"Todo individuo que ingrese a las Escuelas de Especialistas, ya sea por primera vez o con objeto de hacer curso para ascender o revalidar sus títulos, estará obligado a renovar su contrato por un nuevo período reglamentario al terminar con éxito sus estudios, siempre que en esa fecha le falten menos de dos años para cumplir la contrata que tenga vigente. Para asegurar el cumplimiento de esta disposición, las secciones que envíen personal a las Escuelas de Especialistas, lo harán firmar dicho compromiso, antes de efectuarse el trasbordo, compromiso que quedará sin efecto si el individuo es reprobado en el curso, o separado de él.

PODRA CASARSE.— El permiso reglamentario para contraer matrimonio se le ha concedido al capitán señor Alfro Rojas con la señorita Eduvigis Silva.

RESTOS NAUFRAGOS.— Se le ha concedido al señor Joaquín González Droguett, el permiso solicitado para extraer los restos náufragos del vapor "Calcuta", a pique en el lago Llanquihue.

RENUNCIA ACEPTADA. —Se ha aceptado la renuncia que hace de su puesto el ingeniero de fragata señor C. Eduardo Alfaro.

PILOTO 3.o—Se ha nombrado piloto 3.o de la Armada a don Gumersindo Castillo Fuentes.

CORREOS

CORREO LONGITUDINAL.— Servicio de Verano.—Ayer se recibió en el Correo de la capital, correspondencia por intermedio del ferrocarril Longitudinal, de Serena, Ovalle y Vicuña.

Este servicio que se inicia los Sábados, durará toda la temporada de Verano.

VAPOR "ARAUCO".—Mañana Lunes se despacha correspondencia para Arica, por intermedio del vapor "Arauco."

CORREO A COPIAPO. — Por el Longitudinal de mañana, despacha nuestro correo correspondencia a Copiapó y puntos intermedios.

COMBINACION TRANSANDINA.—El próximo Martes se despacha la combinación transandina con correspondencia para Argentina y Europa.

CRONICA POLICIAL

JUZGADO DE TURNO. — En el curso de la presente semana estará de turno para atender en lo criminal, el 2.o Juzgado atendido por el Juez señor Fernando Soro Barriga, quien vuelve a su puesto como tal, después de haber hecho uso de una licencia de quince días.

VISITA DE CARCEL.—En conformidad a la ley, ayer en la tarde se constituyeron en visita en la Cárcel Pública de esta ciudad los jueces de los cuatro juzgados del Crimen, con el objeto de oír los reclamos que formulen semanalmente los reos a raíz del curso de sus procesos.

Durante esta visita, no hubo reclamo alguno de importancia.

ROBO EN UNA IGLESIA.— Ayer fué puesto a disposición del Juzgado de Turno, Manuel Gallegos quien fué aprehendido por la policía de la 7.a Comisaría, en los momentos que intentaba de robar desde el interior de la Iglesia de Lourdes.

Este individuo fué reconocido por el religioso Giolano Delori, como autor de varios hurtos efectuados en el mismo local.

VAGOS. — Ayer fueron puestos a disposición del Juzgado de Turno, 26 individuos aprehendidos por la policía por ser vagos y hombres sospechosos conocidos.

SERVICIO DE PROFILAXIA. — Durante el día de ayer, la Brigada Sanitaria que hace sus labores en la Sección de Detenidos, atendió a 20 reos.

En el curso del mes de Enero último, esta Brigada hizo la profilaxia de 2,361 reos.

INSTITUCIONES DIVERSAS

CENTRO FAMILIAR ESPAÑOL.—El Centro Familiar Español, en junta general verificada el 25 del actual, eligió la siguiente mesa directiva para el presente año:

Presidente honorario, Excmo. señor Ministro de España.

Presidente efectivo, don Juan B. Serrá, reelegido.

Vice-presidente, don Joaquín Ruiz.

Tesorero, don Jaime Martí.

Pro-tesorero, don Pedro Ortega.

Secretario, don Víctor Vallina.

Pro-secretario, don José Padró.

Directores, don Manuel Guillen, don Manuel Lanza, don Miguel Perelló, don Juan B. González, don Antonio Vilapaz y don Ventura Debezzi Carbonell.

Bibliotecario, don Rafael Tenajo.

Próxima fiesta: Para los días de Carnaval y como es ya costumbre, este Centro efectuará grandes bailes con premios para los mejores disfraces.

Una buena orquesta amenizará el acto, que a no dudarlo, alcanzará un verdadero éxito.

LA GRAN FEDERACION FEMENINA DE CHILE.—Da los eternos agradecimientos a las personas y sociedades, en especial a la de Carteros, que se dignaron acompañar al Cementerio General los restos de nuestra ex-socia fundadora señora Manuela Inostroza de Berríos.— **La comisión de funerales.**

CENTRO "HIJOS DE MADRID".—La comisión de fiestas de este Centro ha organizado para hoy, a las 9.30 P. M. el siguiente programa:

1.o Sinfonía por la orquesta, dirigida por el maestro don Baldomero Rada.

2.o Monólogo baturro interpretado por el señor Aguilar.

3.o Estreno del sainete "El tío Pepe".

4.o Estreno de la comedia "El pasado vuelve".

5.o Dos tandas de bailes por la orquesta.

Tomarán parte en las dos funciones teatrales las artistas señora A. Puente y señorita Pilar Matta, las que gentilmente y en honor de este Centro han ofrecido su concurso.

INSERCION

Santiago, 28 de Octubre de 1919 —Señor Rogat. — Bolsa de Comercio 212-13.—Muy señor mío: He tenido oportunidad de examinar al enfermo que le envié en vez pasada para que lo tratara de la piorrea alveolar en segundo período, que lo aquejaba, y debo felicitarlo por el estado en que se encuentra, pues su dentadura está firme y la irritación y supuración de las encías ha desaparecido.

Me es grato manifestarle, además, que queda usted autorizado para publicar la presente, por si a usted ésta puede serle útil, y a tanto enfermo que sufre de esta misma afección, y con sus métodos de tratamiento obtener tan buenos resultados.

Saluda a Ud. atentamente,

Dr. Juan de la Vega Abrines.

GUIA PROFESIONAL

ABOGADOS

ARTURO ALESSANDRI
ARTURO ALESSANDRI R.
FERNANDO ALESSANDRI R.
VICTOR ACEVEDO L.
Domicilio y estudio: Delicias 1158. Horas de oficina: 9 a 11.30 y de 16 a 18.30. Teléfono Inglés 1414. Teléfono Nacional 1833.

ERNESTO BARROS JARPA
CESAR JIMENEZ FUENZALIDA
Gálvez 88. Teléfono 1846.

LUIS MALAQUIAS CONCHA S.
Asuntos civiles, criminales, accidentes, apelaciones. Compañía 1065. Casilla 1088.

ALCIBIADES CARRILLO
Trasladóse Compañía 1231, frente a Notaría Lizana. Casilla 1214.

J. ENRIQUE COSTA
y JORGE COSTA
Teléfono 1076. Santo Domingo 1131.

CLARO Y Cía.
Luis Claro Solar, Samuel Claro Lastarria, Héctor Claro Salas, Fernando Claro Salas. Morandé 231. Teléfono 2355.

ALBERTO DURAN B.
Santo Domingo 1145. Casilla 2914.

PEDRO DAZA BRANTES
Morandé 440. Casilla 2281.

FERNANDO FIGUEROA V.
Estudio: Catedral 1355. Casilla 3694. Teléfono 930.

FERNANDO ERRAZURIZ TAGLE
Notario-abogado. Bandera 345. Casilla 926. Teléfono Inglés N.o 3324. Desde las 9 A. M. hasta las 6.30 P. M.

JORGE ERRAZURIZ TAGLE
LUIS A. QUINTEROS T.
Trasladarán su escritorio desde Marzo a Amunátegui 301, esq. Huérfanos.

LADISLAO ERRAZURIZ
HERNAN LEIGH BAÑADOS
De 2 a 5. Alameda 1902.

HERNAN ECHEVERRIA C.
Moneda 1148. Domicilio: Carrera 172.

NICANOR ELGUETA N.
Galería Alessandri 19 A (altos). Teléfono Inglés 536.

MARTIN Y HERNAN
FIGUEROA ANGUITA
San Antonio 717. Teléfono 1681.

DANIEL FELIU
y OSCAR FELIU H.
Merced 854. Teléfono 583. Casilla 3277.

GALV. GALLARDO NIETO
Ahumada 168, altos. Teléf. 2343.

HECTOR ARNALDO GUERRA
CESAR DE LA CRUZ M.
Santo Domingo 1176, Consultas de 10 a 12.

EDUARDO GREZ PADILLA
Catedral 1425. Teléfono 1144.

JORGE GALLARDO NIETO
Asuntos civiles y criminales. Se trasladó Morandé 244.

MANUEL GAETE FAGALDE
Notario-abogado Huérfanos 1242. Teléfono Inglés 1355. De 9 a 18.30. Domicilio: Vergara 261.

OSVALDO HEVIA L.
Morandé 244. Casilla 1831.

BERNARDINO LEIVA
Abogado.—Se trasladó a Bandera 552.

CARLOS A. RUIZ B.
Morandé 432.

LORENZO MONTT
AMBROSIO MONTT WILMS
Compañía 1207. Teléfono 2307.

MANUEL MERINO E.
LUIS MERINO E.
Arturo Prat 506. Estudio: Huérfanos 1235. Casilla 2407. Teléfono 2077.

ROBERTO DE PETRIS
Estudio-domicilio: San Diego 65. Teléfono 156. Casilla 4044. Juicios civiles, criminales, de comercio. Asuntos jurisdicción voluntaria. Consultas.

ENRIQUE TAGLE MORENO
GUSTAVO KALTWASSER DIAZ
Estudio: Huérfanos 1163. Casilla 855.

EMILIO TAGLE RODRIGUEZ
Abogado. Huérfanos 340. Teléfono 2018. Atiende preferentemente asuntos comerciales y mineros.

LEOPOLDO URRUTIA
Banco Hipotecario de Chile, de 11 a 12. Santa Rosa 128, de 14 a 18.

MEDICOS

Dr. ARNELLO
Cirugía. Anestesia general. Venéreas. Consultas: García Reyes 17, de 12 a 3. Hospital San Vicente, de 4 a 6.

Dr. ALCAINO
Oídos, nariz, boca, garganta. Especialista. Hospitales Niños y Salvador. Consultas, de 2 a 5. Dieciocho 257. Teléfono 257.

Dr. AMENABAR OSSA
Oculista, 14 años Europa, 3 años médico director Hospital Ojos, Condado Stafford (Inglaterra). — Merced 494. De 1.30 a 4. Clínica y Pensionado Avenida Matta 1131, de 9 a 10.

Dr. LEONIDAS AGUIRRE A.
Especialista enfermedades de niños y afecciones pulmonares. Consultas: 10 a 11 y 1 1|2 a 3 1|2. San Francisco 116.

Dr. ARAYA IZQUIERDO
Medicina general. Especialmente hígado y aparato digestivo. San Francisco 1335. De 1 a 3.

Dr. MOUAT S.
Ginecología, partos. Ex-jefe de Clínica Ginecológica Dr. Korner. Brasil 25. Consultas: 1 a 4.

AFECCIONES PULMONARES Y NERVIOSAS
Rayos X. Dr. Fontecilla. Estudios Europa. Delicias 1626, de 2 a 4.

A. ICAZA BARROS
Médico cirujano. Bandera 736.—Teléfono 233. Consultas: 5 a 6.30.

Dr. ARTURO BARRAZA A.
Vías urinarias, sífilis. Puente 557, de 3 a 6.

Dr. BISQUERTT
Vías urinarias, sífilis. Moneda 859. Ausente hasta 1.o de Febrero. Casilla 2563.

Dr. CARLOS BOLIVAR S.
Medicina general. Delicias 210. De 1 a 3.

Dr. BORQUEZ SILVA
Estudios Europa. Pulmón, corazón, estómago e intestinos. Rayos X. De 3 a 6. A. Prat 80. Teléfono 19. Matadero.

Dr. JULIO BUSTOS
Médico de ciudad de Santiago. Medicina interna, niños, sífilis. Recoleta 707. De 2 a 4.

Dr. JOSE MARIA BUSTOS
Oculista. Vergara 134. De 1 a 4. Teléfono 2204.

Dr. LEON CHONCHOL
Titulado en París. Medicina general. Piel, venéreas. Consultas, de 2 a 5. Santo Domingo 739.

DOCTOR CHARLIN
Enfermedades de la vista. Compañía 2115. Ausente hasta Marzo. te hasta Marzo.

Dr. CAMPOS MENDEZ
Medicina interna. Corazón, hígado, sífilis. De 10 a 12. Huérfanos 2311 y 2 a 5. Bandera 62.

Dr. LEONIDAS CORONA T.
Laboratorio Clínico. Delicias 868 (frente a Estado). Consultas, de 4 a 6. Teléfono 2483.

Dr. BRAGA CASTILLO
Rayos X. Merced 136. Teléfono 1393. Consultas: de 9 a 10 y de 1 a 4.

Dr. MANUEL CALVO MACKENNA
Médico Pensionado San Vicente.— 1 a 3. Santo Domingo 1412. Teléfono 596. Ausente hasta Marzo.

Dr. W. E. COUTTS
Sífilis. Vías urinarias. Consultas: de 3 a 5. San Martín 372.

Dr. CASTRO OLIVEIRA
Garganta, nariz, oídos. Estado 62. De 3 a 6.

Dr. ALDO CONTRUCCI
Médico internista. Regresó de Europa. San Antonio 461. De 2 a 4. Teléfono 188, Providencia.

Dr. GEORGE DAUBAS
Titulado París y Chile. Regresó Francia. Medicina interna. De 2 a 4. Delicias 489.

Dr. DIAZ VELASCO
Medicina interna. Niños, sífilis. Consultas: 1 a 4. Vergara 474.

Dr. EUGENIO DIAZ LIRA
Cirugía de Niños y Ortopedia. — Agustinas 1270. Teléfono 2585.

Dr. RICARDO DONOSO
Estudios en Europa. Medicina interna, especialmente pulmón, corazón. Agustinas 619. De 1.30 a 3.30.

Dr. ESPINA
Rayos X. Medicina interna. Estudios en Europa. Delicias 1228, esquina Gálvez. Teléfono Inglés 2102. Consultas: de 1.30 a 4 P. M.

Dr. FRANCISCO EDWARDS
Vías urinarias. Consultas, de 2 a 4. Teatinos 14.

Dr. JULIO EASTMAN
Catedral 2673. De 1.30 a 3.30. Teléfono 2637. Casilla 1571.

Dr. L. QUINTEROS ENCINA
Médico Legista. Cirugía, partos. De 1 a 3. Alameda 239.

DOCTOR FAJARDO
Medicina general. Enfermedades niños. Arturo Prat 631.—De 2 a 4.

Dr. FUENZALIDA BRAVO
Profesor de enfermedades niños. Merced 590. Teléfono 1721. De 2 a 4.

Dr. ARTURO FRITZ
Medicina general, Jefe Policlínica, Piel y sífilis. De 3 a 5. Huérfanos 1353.

Dr. MORAGA FUENZALIDA
Medicina y cirugía de niños. Cochrane 113. Teléfono 2804. De 1 a 3.

SIFILIS
VENEREAS Y PIEL
Doctor Felix Grohnert B.
Castro 238. Consultas: 2-6

Dr. ERNESTO GREENE
Estudios Europa. Cirugía, ginecología. Consultas: 2-4.—San Martín 509 esquina Catedral. Tel. 2860.

Dr. ARISTIDES GONZALEZ C.
Prof. extraordinario. Obstetricia, partos, enfermedades señoras, de 1 a 3. Casilla 1551. Tel. 2789. S. Martín 272.

Dr. LUIS GODOY H.
Cirugía y anestesia general. Consultas: 1-4. Delicias 1367. Tel. 2541.

Dr. ALEJANDRO INFANTE
Enfermedades de niños. Médico del Hospital de Niños San Luis. Consultas. 1-4. Delicias 253.

Dr. ROBERTO JARAMILLO B.
Ejército 707. Teléfono 142. Parque.

Dr. A. KORNER ANDWANTER
Estudios en E. U. Cirugía, ortopedia. Consultas: 2-5. Santo Domingo 923.

RICARDO KUSCHEL S.
Cirugía general. Consultas: 3.30 a 5. San Antonio 275. Teléfono 1244.

Dr. LEA PLAZA
Enfermedades del sistema nervioso. Monjitas 308.

PROFESOR LUCO
Enfermedades nervios y mentales. Merced 338.— Ausente en Cartagena hasta 1.o de Febrero.

Dr. JAIME VIDAL O.
Medicina General. Sífilis
LABORATORIO
Exámenes, orina, sangre, desgarro, etc. Consultas: 3 a 6. Riquelme 44.

Dr. MORALES VILLABLANCA
Sífilis, venéreas. Prat 356. De 4 a 6.

CORA MAYER G.
Médico-cirujano Niños y señoras. Consultas, de 4 a 6. Compañía 1807.

DOCTOR MOORE
Profesor de enfermedades génito-urinarias, piel, 2 a 6. 110 Vergara.

Dr. ITALO MARTINI G.
Ojos, oídos, nariz y garganta. Delicias 411. Consultas: 2 a 4.

Dr. MALBRAN
Bandera 736. Enfermedades mentales y nerviosas. De 2 a 5.

Dr. LUIS G. MIDDLETON CRUZ
Oídos, nariz, garganta. Trasladóse: Miraflores 540. De 4 a 6.

Dr. LUIS MIRANDA
Residente. Hosp. San Vicente.— Agustinas 2582. Consultas de 1 a 3.

Dr. JUAN MONTENEGRO
Enfermedades de niños. Consultas, de 2 a 4. Compañía 1770.

Dr. JULIO MOORE F.
2 a 4. Niños, Sífilis.—Vergara 155. Teléfono 3074.

NEUMOTORAX ARTIFICIAL
Tratamiento Tuberculosis pulmonar. Dr. Moreno. Estudios Europa. Recoleta 561. 2 1|2 a 4 1|2.

Dr. OHLERICH
Titulado Alemania y Chile. Medicina general adultos y niños. Teléfono 332. Consultas: 2 a 4. Trasladóse: Teatinos 336.

Dr. DAVID PULIDO
Enfermedades niños. Santo Domingo 1646. Teléfono 2152. Consultorio: Santo Domingo 1695. 1-4.

Dr. OTTO PHILIPPI
Enfermedades niños. Santo Domingo 820 esq. San Antonio. Consultas: 1 a 3. Teléfono 2415.

PROFESOR PARDO
Cirugía y enfermedades de señoras. Consultas, de 2 a 4. Ejército 119.

Dr. OSCAR PERALTA C.
Arturo Prat 588. Consultas 2 a 4. Policlínica de 8 a 9. 1|2.

Dr. PRUNES
Estudios en Europa. Jefe de Clínica. Piel, sífilis, venéreas. Merced 490. Casilla 2394.

Dr. RICARDO PERALTA G.
Cirugía general, especialmente de niños. Claras 471.

Dr. PRADO REYES
Cirujano Jefe Hospital San Juan de Dios. Cirugía. Enfermedades señoras. San Francisco 70. De 1 a 3. Teléfono 1484.

Dr. MARCIAL PARADA
Oídos, nariz, garganta. Delicias 1626. Teléfono 2844. De 3 a 5. (Ausente).

Dr. QUIROGA
Enfermedades nerviosas y mentales. Puente 559. Consultas: 6 a 7.

Dr. RAYO RIQUELME
Cirugía. Enfermedades de señoras. Sífilis. Lunes, Miércoles, Viernes, de 1 a 3. Martes, Jueves y Sábado, de 5 a 6. Merced 304. Teléfono 3829.

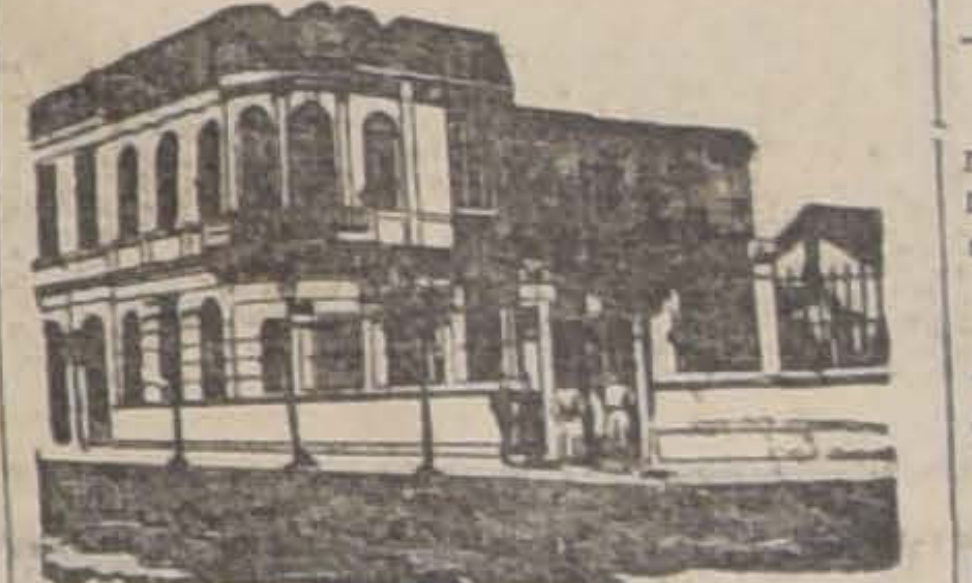

SANATORIO
PENSIONADO PARTICULAR
Partos, operaciones; doctores especialistas enfermedades señoras, corazón, pulmón, digestivas, nervios. Sala de operaciones, electroterapia, laboratorio; jardines. **Avenida Matta 586.** Teléfono 97 (Matadero).
Dr. Aquiles Riveros
Médico cirujano de las Universidades de Chile y Bruselas.

Dr. NACIANCENO ROMERO
Laboratorio Clínico. Puente 559. Consultas, 5 a 7. Casilla 3871.

Dr. EDUARDO DE RAMON
Cirugía, enfermedades de señoras. Consultas: 1 a 3. Trasladóse Agustinas 1660.

Dr. JOEL RODRIGUEZ P.
Estudios en Europa. Medicina interna, especialmente estómago, intestinos. Rayos X. Consultas: 2 a 4. Claras 431.

Dr. RAMON SILVA LEON
Enfermedades señoras. Partos. — Atención nocturna. Riquelme 52.

Dr. OSVALDO SALAS O.
Catedral 2529. Medicina de adultos y niños. Sífilis. Consultas: 1 a 4. Teléfono 2791.

Dr. CARLOS A. SOMMERS
Medicina general. Catedral 2099. De 1 a 3.

J. SCHWARZENBERG L.
Enfermedades de niños. Consultas de 1 a 3, excepto Jueves y Sábado. San Antonio 275. Teléfono Inglés 1344.

Dr. SUAREZ ALVAREZ
REGRESO
Especialmente afecciones de la vista. Santo Domingo 1283. Consultas: de 1 a 3 y de 5 a 6 P. M.

Dr. STUARDO
Estudios en Europa. Enfermedades niños. Consultas: de 1 a 4.— Agustinas 1684. Teléfono 2245.

Dr. SANTANDER
Estudios Europa. Médico internista, especialmente vías digestivas y riñón. Examen completo del enfermo por rayos X y laboratorio. Consultas 3 a 5. Teléfono 2271. Moneda 821.

DOCTOR STOLTING
Oculista. Médico recibido en Alemania y Chile.—Compañía 1392. De 3 a 5.

Dr. SEPULVEDA R.
Laboratorio
Bandera 736. Teléfono 233. Exámenes completos: sangre, orina, desgarro, etc. Consultas: 2 a 6.

Dr. TORRES TORRES
Jefe Clínica Prof. Korner. Enfermedades señoras, cirugía. Catedral 1249. De 3 a 5.

Dr. ULLOA
Interna. Venéreas. Niños. Pulmón. Independencia 1726. De 12 a 4.

Dr. UGARTE MONTES
Medicina interna. Cirugía. Sífilis. Sotomayor 541. De 1.30 a 3.30.

DOCTORA ERNESTINA PEREZ
Estudios en Europa. Se trasladó a Merced 629. Consultas: 2 a 4.30.

Dr. VIVES BRAVO
Estudios Europa. Enfermedades niños. Ausente en Constitución desde el 16.

Dr. VARGAS SALCEDO
Cirujano. Consultas: 2 a 4. Teatinos 354. Teléfono 1060.

Dr. G. E. VIDAL S.
Consultas: 4 a 6. Delicias 2646.

Dr. VALENZUELA LARRAIN
Cirugía general, ginecología. Consultas: 1 a 3, menos los Viernes. Catedral 2092.

Dr. VILLALON
Enfermedades de la vista. Estudios Europa. Santo Domingo 686. Consultas: 1.30 a 3.30.

DANIEL YAÑEZ G.
Sífilis, venéreas. De 3-5.— Moneda 1035.

Dr. ZUÑIGA C.
Partos. Enfermedades de señoras. Jefe Clínica Obstetricia. Avenida España 472. Consultas: 1-3. Teléfono 111. Parque.

Dr. WAUGH ALDUNATE
606 | 914 | Medicina interna, venéreas, sífilis. Reacción de Wassermann. Consultas: de 2-4 1|2. Catedral 1988.

Dr. WIREN
Oído, nariz, garganta. Claras 471. 2-4. Policlínica, 8 1|2-11 A. M. Sólo para enfermos escasos recursos.

DENTISTAS

DR. ROGAT PIORREA ALVEOLAR Bolsa de Comercio Oficina 212-215
En Valparaíso. Los Sábados. Condell 88.

CLINICA DENTAL
A. Prat 234. Preferencia personas ocupadas, 8.30-12-6-8. Domingo 9-12.

VICTORINO ALONSO
Dentista. Estudios en Philadelphia. Moneda 1164.

A. ARREDONDO REYES
Instalación moderna. Trabajos garantidos. Delicias 2774 (Portal Edwards).

MAURICIO M. BALTIANSKY
Dentista. Cirugía dental. Enfermedades de la boca. Arturo Prat 935.

JUAN BAUERLE M.
Cirujano Dentista. Graduado en Pensilvania. Ahumada 11.

ENRIQUE MORENO OLEA
Dentista. Especialista clínica dental Dr. Valenzuela Basterrica. Huérfanos 1616. Teléfono 1642.

J. A. CASTRO OLIVEIRA
R. CASTRO OLIVEIRA
Estado 62.

CLODOMIRO CONTRERAS
Ayudante Clínica Operatoria Escuela Dental. San Antonio 451. Consultas: 1 1|2-6.

ROBERTO GOMEZ UGARTE
Dentista. Consultas 2 a 5. Morandé 291. Of. 22 y 24.

MUÑOZ LOBOS Hnos.
Dentistas. Extracciones sin dolor. Sommnoformo. Puentes.—San Diego 307-448. Teléfonos 107-108.

LUIS MARTINEZ O.
Ayudante Clínica Ortodoncia. Coronas. Puentes. Agustinas 1357.

Dra. ELVIRA ROSAS S.
Dentista. Bandera 76.

INGENIEROS

ALBERTO LARENAS F.
Ingeniero. Claras 162. Casilla 420.

OFICINA TECNICA
Lorenzo Claro Lastarria. Ing., Civil. Morandé 235. Teléf. 1963. Casilla 1491.

ARQUITECTOS

EDUARDO TASSO
Construcciones, Transformaciones reparaciones. Honorarios 3 o|o. Planos presupuestos. Morandé 131.

MATRONAS

CLINICA PRIVADA
DE OBSTETRICIA
Señora Reyes. Matrona ginecologista. Establecimiento moderno.— Atendido por dos cirujanos especialistas. Recibe enfermas de todas parte del país. Curaciones internas. Partos indoloros. Absoluta reserva. Asistencia a domicilio. Esmeralda 633.

M. AVILA
Matrona ginecologista. Atiende enfermas toda época embarazo, pensionistas. Consultas gratis. Sotomayor 685.

CLINICA
Ana G. Vargas Barrera. Partos, enfermedades señoras. Recibe pensionistas. Cochrane 985.

Mme. E. FRAGNAUD
Matrona francesa. Consultas de 1 a 5. Manuel Rodrígues 647.

J. MORENO
Clínica. Especialidad curaciones internas Arturo Prat 1250.

TERESA DE LA PLATA
Inyecciones, curaciones internas. Atiende llamados de provincias.— Coquimbo 1215.

CLINICA "DRA. VICENTINA"
Especialista enfermedades de señoras. Curación catarro, flores blancas. Pensionado higiénico. Partos. Asistencia completa, $ 50. Examen gratis.—San Diego 57. 19-F

MERCEDES ROJAS
San Diego 932. Recibe enfermas cualquier tiempo. Consultas privadas. Precios módicos.

ANA J. SALCEDO
Atención a toda hora. Recibe pensionistas.—Serrano 515.

CARMELA TORO G.
Pensionistas. Atiende toda hora. Trasladóse San Pablo 3267.

"PENSIONADO MURFFI"
Especialidad enfermedades señoras. Partos, pensión desde $ 40. Curación flores blancas. Cobro después mejorada enferma. Aplico inyecciones. Exámenes gratis. San Diego 360.

VARIOS

CONSULTORIO FEMENINO DE CULTURA FISICA
Vello, extracción segura por señoras competentes bajo vigilancia médica. Masaje, gimnasia, hidroterapia, electricidad, etc. Trátanse niños mal desarrollados, anemias, estitiques, reumatismo, obesidad, enfermedades respiratorias, digestivas, defecto pecho, columna vertebral o cara, como cutis seco o grasoso, espinillas, lunares, cicatrices, etc. Masaje de belleza, manual y eléctrico. Santo Domingo 348, entre 21 de Mayo y San Antonio.

SECCION VALPARAISO

ABOGADOS

GUILLERMO AZOCAR ALVAREZ
MIGUEL AYLWIN C.
Serrano 398. Teléfono 1588.

ANIBAL CRUZAT O.
Abogado Prat 72. Casilla 1298.

AURELIO CRUZAT
Abogado y procurador del número. Estudio: Prat 72.

FERNANDO GANDARA P.
Abogado. Agente general de LA NACION en Valparaíso. Cochrane 898. Casilla 689.

GUILLERMO RIVERA C.
GUSTAVO RIVERA BAEZA
Calle Serrano 173, Valparaíso.

AGENTES
Y EMBARCADORES DE ADUANA

PEDRO SANTIBAÑEZ
Serrano 69. Teléfono, G. T. O. Casilla 200. Valparaíso.

CORREDORES

GUILLERMO ARNOLD
Vende chalets, terrenos, fundos. Arrienda casas amobladas, Viña del Mar. Alvarez 730. Valparaíso. Precios módicos.

PARA
FORD

OFRECEMOS
los famosos
neumáticos
VACUUM
CUP
A precios de ocasión
30" x 3"
$ 100 m|c.
30" x 3 1|2"
$ 130 m|c.

Morrison & Co.
AHUMADA 65-77
SANTIAGO - Casilla 212

¡Ocasión!
SE VENDE Y TRASPASA EL MAGNIFICO NEGOCIO DE
FERIA DE AUTOMOVILES
UNICO EN EL PAIS POR IMPOSIBILIDAD ABSOLUTA DEL DUEÑO PARA ATENDERLO PERSONALMENTE COMO ES NECESARIO ATENDER ESTE NEGOCIO CON SU ESPLENDIDO LOCAL, DELICIAS 1435 EL MAS ADECUADO Y MEJOR DE SANTIAGO

Entre Amunátegui y San Martín, tres grandes patios, pavimentados, con magníficos salones, boxes, talleres, departamentos para pinturas, tapicería, mecánica, carrocería, etc. Se hace el traspaso en condiciones muy ventajosas. Para este espléndido negocio, se requiere más que capital, actividad, atención constante e iniciativa.
Datos completos y tratar en
TEATINOS 86
1-F

NEURASTENIA
Las Gotas Concentradas de
HIERRO BRAVAIS
son el remedio más eficaz contra
ANEMIA CLOROSIS, DEBILIDAD
Colores Pálidos, etc.
Todas Farmacias ó Droguerias. Desconfíase de las imitaciones
CONVALECENCIAS

Fundición San Pablo
Oficina de venta:
Galería Alessandri 7-A. — Teléfono 5119, Central
Talleres:
Blanco Encalada 3023. — Teléfono 94, Estación
Trilladora
"CASE", en perfecto estado.
OFRECE

Motorista
Competente
Para atender motor
a Gas Pobre
de una pequeña planta eléctrica. Se necesita, dirigirse:
a Casilla 2558-Santiago
2-F

GRAN LIQUIDACION
ANUAL
EXTRAORDINARIA

DESDE MAÑANA
LUNES

ENCAJES
en todos los anchos, por metros, por piezas y en
RETAZOS

50 %
DE REBAJA

CASA DEL ABUELO
AHUMADA 233

PERFORISTAS

Se necesitan en el Canal del Melado, Linares, para trabajos de túneles.

1413 – 1. – F.

PROPÚESTAS PUBLICAS

La Empresa de Agua Potable de Santiago pide propuestas públicas para la entrega de 800 quintales de pasto de 2.o corte, 400 colisas de paja para cama y un mil kilos de cebada forrajera. Especificaciones en la Empresa. Las propuestas se abrirán en la Oficina Delicias 1123, a las 3 P. M., del día 4 de Febrero próximo.

EL SECRETARIO.

FERROCARRILES DEL ESTADO

RECARGO POR PRIMA DE ORO EN LAS TARIFAS DE TRANSPORTE

En conformidad con la ley N.o 2846 de Enero de 1414 (Art. 54) y Decreto Supremo N.o 276 de 22 de Julio de 1916, se pone en conocimiento del público que por acuerdo de la Dirección General, ratificado por Decreto Supremo, la Empresa cobrará las tarifas que se encuentran publicadas en los folletos de pasajeros, equipajes y carga en el Ferrocarril Central Norte (Cabildo, Pueblo Hundido y ramales) desde el 10 de Febrero con un recargo de 95 o|o.

EL DIRECTOR GENERAL.

ITINERARIO DEL FERROCARRIL CENTRAL NORTE

Durante la época de verano se hará correr un nuevo tren directo entre Calera y La Serena y vice-versa. Saldrá de Calera los Miércoles a las 22.20, en combinación con los expresos N.os 3 y 4 que salen de Puerto y Mapocho a las 19.30 y 19.45, respectivamente. Llegará a La Serena los Jueves.

La salida de La Serena será los Viernes a las 7.30, para llegar a Calera los Sábados a las 7.05; combinará, por tanto, con los expresos 1 y 2 que llegan a Puerto y Mapocho a las 11.32 y 11.25, respectivamente.

La primera salida de Calera al Norte será el Miércoles 28 del presente.

1.o-F

FERROCARRIL DE SAN ANTONIO A CARTAGENA

Solicítanse propuestas públicas para ejecutar, a trato y por precios unitarios, el movimiento de tierras en la Sección 10.a del Ferrocarril de San Antonio a Cartagena.

Bases y antecedentes pueden consultarse en la Sección Obras del Departamento de la Vía y Obras, Estación Mapocho, de 2 a 4 P. M.

Las propuestas se abrirán en la Oficina del Jefe del Departamento, el día 19 de Febrero, a las 3 P. M.

Se solicitan propuestas públicas para el 27 de Febrero próximo por papeles para imprenta, cartones, cartulinas, cueros y hules para encuadernación, cola, del país, hilos, cáñamo, tierras de colores, crea, cambray y diversos otros materiales para el ramo de imprenta.

Bases y antecedentes en el Departamento de Materiales y Almacenes (Estación Alameda).

Santiago, 29 de Noviembre de 1919.

26-F

AMUEBLE UD.
su casa con muebles sólidos, elegantes y con grandes
FACILIDADES DE PAGO
en la Fábrica
"La Americana"
ARTURO PRAT 1272
ENTREGA INMEDIATA.
26-E

CONCURSO

Cítase a un concurso de planos para la construcción de un

Restaurant en el Parque San Cristóbal

Bases y antecedentes en la Intendencia de Santiago.

Se recibirán los trabajos hasta el 1.o de Marzo del presente año. Primer premio: $ 1,000; segundo premio: $ 500.

La Comisión de Ornato del Cerro San Cristóbal.

1.o Marzo

PAPELES
— OFRECE —
THE OVERSEA EXPORT & IMPORT CO. LTD.
(COMPAÑIA COMERCIAL DE NORUEGA)
Blanco 1199 :-: Teléfono Inglés 19

CERRO SAN CRISTÓBAL

PROPUESTAS PULICAS

Se solicitan propuestas públicas para la construcción y explotación de un **RESTAURANT** en el Cerro San Cristóbal.

Asimismo se solicitan propuestas públicas para la construcción y explotación de un **ASCENSOR** o **FUNICULAR**, que partiendo de la subida por Pío IX llegue a la cumbre.

Planos, bases y antecedentes pueden consultarse diariamente en la Secretaría de la Intendencia de Santiago, de 10 a 12 M.

Las propuestas se abrirán ante la Junta de Ornato, el Miércoles 5 de Mayo próximo, a las 2 P. M., en los salones de la Intendencia de Santiago.

5-Mayo. EL SECRETARIO

Real Tokos
Real Tokos
Real Tokos
Cigarettes
VALPARAISO
BLANCO

Unicos concesionarios: SUAREZ VADELL y Cía.
Representantes Exclusivos Palmer
HUERFANOS 927 SANTIAGO

FABRICA DE PUERTAS, VENTANAS,
PERSIANAS DE TODAS CLAS
GRAN EXISTENCIA PARA ENTREGA INMEDIA
LA REPUBLIC
Desvío, Barraca y Fábrica: Re
Esquina Domeyk
Puertas una hoja tablero y medio cuerpo,
Listones para parquets, zócalo, piso
REALIZO:
50,000 listones raulí para pis
BASAS DE PIE
CASILLA 3081 :-: TELEFONO INGLES
MANUEL ESCOBED

Sastrería JOSE GHERA
PREMIADA EN EXPOSICIONES EUROPE
Merced 834 — Frente al Teatro S
Sólo por el mes de Febrero se hacen
TRAJES SOBRE MEDIDA
a precios de RECLA
$ 150 hasta $ 2
SE RECIBEN HECHURAS A PRECIOS EXCEPC

ALIMENTO GLAD

ALIMENTO FOSFATADO DE GLADYS

Es el gran
tónico para
niños, desde
tierna edad
adolescencia,
lla los huesos
la la forma
una buena
enriquece la
aumenta el
evita al niño
ciones gas
nales, tan fre
peligrosas
grandes calo
En venta
las droguería
macias.

MARMOLERIA
"BOTTINELLI"
CIENFUEGOS, 67 :-: TELEFONO
Especialidad en: Altares, Mausoleos,
Pisos y Mármoles Importados para
Trabajo
Precios sin competencia

TURF

VALPARAISO SPORTING CLUB

LAS CARRERAS DE ESTA TARDE

Apreciaciones y pronósticos

Con un programa interesante, que tiene como base el clásico Champion Stakes, se verificará esta tarde en Viña del Mar, la sexta reunión de Verano.

Solamente tres anotaciones ha registrado el clásico ya citado, a saber: Captain, Bayaceto y Glasgow. Aunque los tres campeones tienen justos títulos para dar a la prueba un emocionante desarrollo, creemos a nuestro criterio, que el ganador debe ser Captain, dada la forma concluyente en que impuso sus altas aptitudes en "Los Finos". Por otra parte, es cierto, que hace meses Bayaceto le ofreció dos kilos al pupilo de Kangaroo y lo batió en la mejor forma, pero hoy Captain ha progresado mucho y "malgré tout" debe ser el victorioso. Respecto a Glasgow, hay que reconocer que es el tres años, más fogueado, y a pesar de que las condiciones no le son muy ventajosas, en cualquier descuido de sus dos enemigos puede alcanzar el triunfo.

La tarde da comienzo, con los 1,600 metros del premio Favonius, carrera de condición, que parece estar circunscripta a His Majestic, Denodada, Uva y Polvillo, ya que del resto, se puede esperar poco debido a la forma en que se han estado desempeñando. Como en la temporada en ésta, His Majestic, se desempeñó con bastante lucimiento vamos a preferirlo esta vez para el puesto de ganador. Para los placées recomendamos a Denodada y Uva. La sorpresa puede ser Etoile D'Or, que el Domingo, no correspondió a sus ejercicios.

La segunda carrera, la constituye el premio Fulmen, donde debutan diez productos de dos años, y con una recompensa de $ 4,000 a la vencedora. Como el pronóstico no admite comentario, debido a la naturaleza misma de la carrera, vamos a tener que basarnos únicamente en las informaciones que tenemos de Viña del Mar, según ellas, las más indicadas, por sus apronte, parecen ser Gooseberry, Papilla, Toya y Tierra Santa. Vamos a dejar indicadas las tres primeras, en el orden de precedencia apuntado.

La tercera carrera, de condiciones análogas a la anterior, es el premio Flotsam, reservada a los potrillos. Vol piqué, un hijo de Olascoaga y Peregrina, que en sus apronte se ha desempeñado con mucha desenvoltura, será sin duda el preferido en la cotización, y es también nuestro candidato. Entre sus más serios enemigos se dan los nombres de Henry Clay, Exeter, Kerensky e Hispano. Entre estos vamos a preferir a los dos primeros para escoltar al pupilo de Ignacio Yáñez.

La quinta carrera, premio Floreal, sobre 1,400 metros, ha reunido catorce competidores, en un handicap, cuya escala es demasiado alta, para las aptitudes de ellos. Sin embargo, analizando un poco el lote, creemos ver a Miss Olga, Simplice, Pequén y Larmes, como los mejores colocados, y con el temor de que puedan resultar las sorpresas de Horcón, Dobrudja y Lord Beryl, que tienen buenos apronte. Nosotros nos vamo sa decidir por Miss Olga, para ganador, dejando a Dobrudja y Simplice, en el segundo y tercer lugar, respectivamente.

A pesar de los 58 kilos, que le han asignado a Guabiyú, en la sexta carrera, es el candidato que se impone, vista la forma como ganó hace quince días a elementos de recomendada calidad. Sus más serios enemigos deben ser Alboroto, al cual dispensa 10 kilos, Vesubiana cuyo estado es muy satisfactorio, y entre los demás Queñe y Coronis. No queriendo extendernos más, vamos a fijar nuestro pronóstico en la siguiente forma: ganador Guabiyú, placees Alboroto y Coronis.

Con todos los caracteres de una lotería, se presenta el premio Fortunio, handicap sobre 1,400 metros, donde la calidad de los anotados y la forma en que han sido distribuídos los pesos, dan margen a pensar el ganador puede ser cualquiera. Por la carrera que produjo hace días Pelo de Oro, y como ya va conociendo más la cancha y acostumbrándose a correr a esa mano, vamos a darle nuestras preferencias para el primer puesto. Para los placées nos gustan Cárpatos y Esparceta.

La reunión se clausura con los 2,600 metros del premio Flying Fox, carrera que resultarán de gran interés, en vista de la opción equivalente, que llevan la mayoría de los anotados.

Majuelo, que carga el top weight, acaba de producir una lucida perfomance, el Domingo pasado, con dos kilos menos que los que hoy lleva; Ocampo, ha sacado a relucir aptitudes sobresalientes para distancias largas; Turpin, a 53 kilos, puede imponerse; Herculano debe ser la carta más calificada, por la forma en que se ha desempeñado en sus dos últimas presentaciones, y por fin, para no nombrarlos a todos, Cuncumen a 48 kilos, corre mucho y vamos hacerlo nuestro preferido. Para los placees recomendamos a Herculano y Eastham Ferry.

RESUMEN

1.a carrera.—His Majesty, Denodada, Uva.

2.a carrera.—Gooseberry, Papilla y Tolla.

3.a carrera.—Vol Piqué, Henry Clay y Exeter.

4.a carrera.—Captain.

5.a carrera.—Miss Olga, Dodbrudja y Simplice.

6.a carrera.—Guabiyú, Alboroto y Coronis.

7.a carrera.—Pelo de Oro, Cárpatos y Esparceta.

8.a carrera.—Cuncumen, Herculano y Eastham Ferry.

Competidores y probables montas para las carreras de hoy

His Majesty, J. Salfate; Denodada, H. Michaels; Uva, L. A. Orellana; Polvillo, M. Gamboa; Solferino, A. Silva; Valmont, A. Molina; Etoile d'Or, H. Ramírez.

2.a Carrera. — 800 metros. — Nonada, E. Rodríguez; Welladay, R. Hernández; Efímera, H. Michaels; Gooseberry, A. Molina; Hespería, M. Pérez; Papilla, F. Rosas; Tierra Santa, M. Gamboa; Toya, C. Rosas; Vesta, M. Verdejo; Vuyú, J. Vergara.

3.a Carrera. — 800 metros. — Electrón, no corre; Crevecoeur, S. Villanueva; Espronceda, H. Contreras; Exeter, J. F. Bernal; Fulano, J. Vergara; Henry Clay, F. Rosas; Hispano, M. Verdejo; Kerensky, M. Pérez; Oracle, J. González; Parlante, R. Piérola; Pegote, O. Montenegro; Virgilio, E. Rodríguez; Vol Piqué, A. Molina; Volubillis, R. Hernández.

4.a Carrera. — 2,400 metros. — Captain, J. Salfate; Bayaceto, V. Jara; Glasgow, J. F. Bernal.

5.a Carrera. — 1,400 metros. — Glasdstone, J. Salfate; Pequén, M. Gamboa; Cadorna, S. Ponce; Sancho Panza, R. Hernández; Simplice, J. Vergara; Larmés, H. Ramírez; Horcón, H. Contreras; Miss Olga, A. Molina; Chacolí, O. Montenegro; Pasco, L. A. Orellana; Lord Beryl, A. Silva; Mormon, Alfonso Silva; Dobruja, D. 2.o López; Trebizonda, O. Montenegro.

6.a Carrera. — 1,400 metros. — Guabiyú, A. Molina; Queñe, M. Gamboa; Ruric, E. Rodríguez; Coronis, J. F. Bernal; San Sebastián, H. Michaels; Lochinwar, R. Hernández; Falsete, A. Silva; Pau, J. Vergara; Vesubiana, L. A. Orellana; Cebú, J. Oregón; Alboroto, H. Ramírez; Siracusa, D. 2. López; Infantita, A. Silva.

7.a Carrera. — 1,400 metros.— Antaño, M. Pérez; Mary Garden, E. Rodríguez; Tardía, R. Muñoz; Durhàm, M. Baeza; Pelo de oro, J. Vergara; Sensata, no corre; Esparceta, P. P. Quezada; Vístula, A. Silva; Cárpatos, L. A. Orellana; Pacato, J. Oregón; Eylau, H. Ramírez; Flaminía, C. Rosas; Malmaison, D. 2.o López.

8.a Carrera. — 2,600 metros. — Majuelo, A. Molina; Ocampo, M. Baeza; Turpin, H. Michaels; Voyou, J. Vergara; Eatsman Ferry, J. Oregón; Cuncumen, L. A. Orellana; Clavija, A. Silva; Gull, H. Contreras; Herculano, H. Ramírez; Caucasia, O. Montenegro; Señorazo, D. 2.o López; Trajano, R. Meza.

Mueblería Traiguén

AVISAMOS AL PUBLICO QUE DESDE HOY HEMOS ABIERTO NUESTRA EXPOSICION DE MUEBLES EN CALLE

Moneda N.o 952

OFRECEMOS UN SELECTO SURTIDO EN AMOBLADOS DE LUJO Y DE ESTILO, LAMPARAS JAPONESAS Y CUADROS DE MARQUETERIA.

1.o-F

HIPODROMO CHILE

LAS CARRERAS DE LA MAÑANA

Apreciaciones y pronósticos

De muy marcado interés es el programa que nos ofrece para la reunión matinal el Hipódromo Chile.

Se inicia la reunión con el premio Fantana, en el cual se ha dado cita un numeroso grupo de competidores, cuyas modestas calidades hace que el pronóstico sea por demás difícil, y por cuyo motivo no entraremos en comentarios que resultarían inútiles; diremos, pues, que nuestros gustos son Pink Lady, para ganador: Aerolito y Gacelita para los placées.

En la carrera siguiente el ganador debe encontrarse entre Rústico, Duke y Personaje, que son los que a nuestro juicio deben estar en los primeros puestos, no obstante que Bruja y Tenebrosa van peligrosamente livianos y aprovechándose del peso pueden dar al traste con nuestras predicciones. Sin otros comentarios nosotros daremos nuestra preferencia a Rústico para ganador; Personaje y Duke para los placées.

En la tercera carrera premio Fiorella, Olivar es al que le vemos más títulos para optar a los 1,300 de recompensa; de sus enemigos más peligrosos vemos a C. de Flores, y Región, que el Domingo pasado produjo una performance muy honorable, en esta emergencia diremos que nuestras cartas son Olivar para ganador, Región y Parisiana para los placées.

De muy difícil pronóstico es la carrera siguiente dada la clase de los competidores que en ella han conservado su anotación, pues, desde Baldramina, que carga el top weigth, hasta Temible, a 44 kilos, todos pueden ganar; la alta calidad de los competidores nos hace ahorrar comentarios y diremos que nuestros gustos son Pencahue para ganador y para los placées Guignol y Elda.

El premio Fierro sobre 1,900 metros que sirve de base a la reunión, promete tener un bonito desarrollo, pues el handicapper los ha dejado en situación tal, que de cualquiera de los competidores puede resultar el ganador. Ateniéndonos a sus últimas presentaciones, indicaremos para los primeros puestos a Donnetta, Leoncillo y Silly, como ganador, y placées respectivamente.

Un verdadero rompe-cabezas es la sexta carrera, y debido a lo numeroso del lote, analizar la mayor o menor opción de cada uno de los competidores, es tiempo perdido. A nosotros nos gustan Desolación, Tripleta y Viñita, en este orden.

En la prueba final, premio Fantoche, sobre 1,200 metros, nuestra carta es Furlana, que lleva un peso muy cómodo. Para los placées recomendaremos a Matadora y Omar.

RESUMEN

1.a Pink Lady, Aerolito y Gacelita.

2.a Rústico, Personaje y Duke.

3.a Olivar, Región, Parisiana.

4.a Pencahue, Guignol y Elda.

5.a Donnetta, Leoncillo y Silly.

6.a Desolación, Tripleta y Viñita.

7.a Furlana, Matadora y Omar.

PRONOSTICOS DE LA PRENSA

Posición de los diarios y revistas en sus pronósticos para la actual temporada de carreras en Viña del Mar:

	G.	P.
1 La Nación	15	39
2 Yo sé todo	14	38
3 La Unión (Valp.)	13	42
4 El Mercurio (Valp.)	13	41
5 El Brujo del Turf	12	43
6 Las Ultimas Noticias	12	40
7 El Pronóstico	11	48
8 El Diario Ilustrado	11	39
9 Zig-Zag	11	35
10 El Heraldo	10	37
11 El Derby	10	33
12 La Unión (Concep.)	9	41
13 La Patrie	9	38
14 El Chileno (Valp.)	9	33
15 The South Pacific Mail	9	33
16 El Mercurio (Stgo.)	7	38
17 L'Italia	7	37
17 El Turf Viñamarino	7	32
19 Deutsche Zeitung	6	38
20 La Opinión	6	33
21 El Mercurio de la tarde	5	34
22 La Unión (Stgo.)	5	34
23 La Semana Cinematográfica	4	37

—La posición para el Hipódromo Chile es la siguiente:

	G.	P.
1 La Unión	56	227
2 Las Ultimas Noticias	48	228
3 La Nación	48	207
4 El Diario Ilustrado	45	230
5 La Patrie	45	218
6 El Brujo del Turf	48	201
7 El Mercurio	41	219
8 Deutsche Zeitung	38	205
9 El Derby	37	176
10 El Pronóstico	32	209

DEUTSCHE ZEITUNG

Viña del Mar

1.a carrera: Denodada, His Majestic, Uva.

2.a carrera: Tierra Santa, Groseberry, Papilla.

3.a carrera: Henry Clay, Vol Piquet, Fulano.

4.a carrera: Captain.

5.a carrera: Lord Beryl, Larmes, Simplice.

6.a carrera: Falsete, Ruric, Guabiyú.

7.a carrera: Cárpatos, Esparceta, Pelo de Oro.

8.a carrera: Eastham Ferry, Ocampo, Herculano.

"EL PRONOSTICO"

Viña del Mar

1.a carrera: His Majestic, Denodada.

2.a carrera: Papilla, Toya, Goosseberry.

3.a carrera: Vol Piqué, Kerensky, Hispano.

4.a carrera: Captain.

5.a carrera: Larmes, Pasco, Miss Olga.

6.a carrera: Falsete, Pau, Vesubiana.

7.a carrera: Cárpatos, Pelo de Oro, Esparceta.

8.a carrera: Herculano, Cuncumen, Majuelo.

Hipódromo Chile

1.a carrera: Pink Lady, Talega, Monograma.

2.a carrera: Personaje, Rústico, Tenebrosa.

3.a carrera: Stud N.o 13, Omar, Dineral, Parisiana.

4.a carrera: Guignol, Niza, Pencahue.

5.a carrera: Donnetta, Silly, Feudal.

6.a carrera: Viñita, Palantelen, Tripleta.

7.a carrera: Furlana, Matadora, Astra.

Valparaíso Sporting Club

6.as Carreras de Verano

DOMINGO 1.o DE FEBRERO DE 1920

PRIMERA CARRERA, a las 2.30 P. M.—1,600 metros.—Premio FAVONIUS —Para caballos de 3 años nacidos en el país, que no hayan ganado carreras Reglamentarias o Clásicas.—Peso: 50 kilógramos.—Recargo de 2 kilógramos por cada carrera ganada.—Entrada: $ 30.—Premios: $ 3,000 al primero y $ 300 al segundo.

NOMBRES	PESO	PADRE MADRE
1 His Majesty	56	Por Altanero II y Dimity
2 Denodada	54	Por Orán y Miss Daily
3 Uva	54	Por Olascoaga y Madelón
4 Polvillo	52	Por Siberien y Nagoya
5 Solferino	52	Por Sir Samuel y Miss Caithness
6 Valmont	50	Por Burmomaster y Marcassite
7 Etoile D'or	48	Por Fío y Khadeejeh

SEGUNDA CARRERA, a las 3.00 P. M.—800 metros.—Premio FULMEN. —Para potrancas de 2 años que no hayan corrido ninguna clase de carreras.—Peso: 54 kilógramos.—Entrada: $ 40.—Premios: $ 4,000 al primero y $ 400 al segundo.

1 Nonada	56	Por Pimiento y Hazaña II
2 Welladay	56	Por As de Espedas y Wealthy Water
3 Efímera	54	Por Saint Cygne y Oratio
4 Gooseberry	54	Por Melbourne y Black Berry
5 Hesperia	54	Por Eclair II y Ormodia
6 Papilla	54	Por Falaris y Papillote
7 Tierra Santa	54	Por Marte II y Palestina
8 Toya	54	Por Celso y Vain
9 Vesta	54	Por Olascoaga y Neila
10 Vuyu	54	Por Cromwell II y Rumania

TERCERA CARRERA, a las 3.30 P. M.—800 metros.—Premio FLOTSAM. Para potrillos de 2 años que no hayan corrido ninguna clase de carreras. —Peso: 56 kilógramos.—Entrada: $ 40.—Premios: $ 4,000 al primero y $ 400 al segundo.

1 Electrón	58	Por Cuyano III y Santa Elena II
2 Creve Coeur	56	Por Fío y Pouponne
3 Espronceda	56	Por Pioneer y Marakesh
4 Exeter	56	Por Pioneer y Litle Sheenny
5 Fulano	56	Por Burlesco y Only
6 Henry Clay	56	Por Eclair II y Pillita
7 Hispano	56	Por Eclair II y Chiutz
8 Kerensky	56	Por Lord Bobs y Australia
9 Oracle	56	Por Huechun y Glorification
10 Parlante	56	Por Fío y Parlachina
11 Pegote	56	Por Pirapó y Shylass
12 Virgilio	56	Por Sunbar y Laucha II
13 Vol piqué	56	Por Olascoaga y Peregrina II
14 Volubilis	56	Por Pioneer y Azalea

CUARTA CARRERA, a las 3.50 P. M.—2,400 metros.—Premio CHAMPION STAKES.—Carrera Clásica cerrada—Para Omnium.—Peso de Reglamento. Recargo a los ganadores de premios Reglamentarios o Clásicos, desde el 1.o de Julio de 1919, de 2 kilógramos por cada premio ganado desde igual fecha.—Entrada: $ 90.—Premios: $ 9,000 al primero; $ 900 al segundo; $ 450 al tercero y $ 900 al criador del ganador, si éste es nacido en el país.

1 Captain	62	Por Fío y Red Rose
2 Bayaceto	60	Por Alanés y Brújula
3 Glasgow	55	Por Burgomaster y Reverie

QUINTA CARRERA, a las 4.25 P. M.—1,400 metros.—Premio FLOREAL. —Para caballos que no hayan ganado más de $ 20,000.—Handicap.—Entrada: $ 30.—Premios: $ 3,000 al primero y $ 300 al segundo.

1 Gladstone	58	Por Eclair II y Heathel Blossom
2 Pequén	57	Por Siberien y Victoria VIII
3 Cadorna	55	Por Pioneer y Sin anteced.
4 Sancho Panza	54	Por Sir Samuel y Euscara
5 Simplice	54	Por Black Prince y Simonetta
6 Larmes	51	Por Altanero II y Alsacia
7 Horcón	49	Por Baratiere y Horqueta
8 Miss Olga	49	Por Burlesco y Chicana
9 Chacolí	47	Por San Jorge y Cholita
10 Pasco	47	Por Altanero II y Pambú
11 Lord Beryl	46	Por Buckminster y Lady Beryl
12 Mormón	46	Por Mehari y Soirée
13 Dobrudja	42	Por Pioneer y Kost
14 Trebizonda	42	Por Lord Bobs y Hada

SEXTA CARRERA, a las 5.00 P. M.—1,400 metros.—Premio FISHERMAN. —Para caballos que no hayan ganado más de $ 20,000.—Handicap.—Entrada $ 30.—Premios: $ 3,000 al primero y $ 300 al segundo.

1 Guabiyú	58	Por Barsac y Gloriole
2 Queñe	58	Por Siberien y L'Espingole
3 Ruric	57	Por Alanés y Rusia
4 Coronis	55	Por Black Prince y Copy for Druid
5 San Sebastián	54	Por March Flower y Duke's Sister
6 Lochinwar	52	Por Alanés y Myosotis
7 Falsete	51	Por Melbourne y Cherry Ripe
8 Pau	50	Por Lord Bobs y Ostelle
9 Vesubiana	50	Por Calepino y Venecia
10 Cebú	49	Por Capeador y Marjorie
11 Alboroto II	48	Por Batifondo y My Girl II
12 Siracusa	46	Por Sir samuel y Revoltosa
13 Infantita	45	Por Barsac y Mi Reina

SEPTIMA CARRERA, a las 5.35 P. M.—1,400 metros.—Premio FORTUNIO. Para caballos que no hayan ganado más de $ 20,000.—Handicap.—Entrada: $ 30.—Premios: $ 3,000 al primero y $ 300 al segundo.

1 Antaño	60	Por Pearl River y Hellena
2 Mary Garden	58	Por L'Aiglon y Valemont
3 Tardía	53	Por Val d'Or y Dearest
4 Durham	57	Por Pioneer y Macora
5 Pelo de oro	51	Por Pirapó y Avelina
6 Sensata	50	Por Constant y Sensación
7 Esparceta	49	Por Eclair II y Catherinette
8 Vístula	48	Por Volador y Carabana II
9 Cárpatos	47	Por Pearl River y Moscowa
10 Pacato	47	Por Pirapó y Avelina
11 Eylau	45	Por Pearl River y Berezina
12 Flaminia	45	Por Jack's Green y Santonina
13 Malmaisón	40	Por Lord Bobs y Rebeca

OCTAVA CARRERA, a las 6.10 P. M.—2,600 metros.—Premio FLYING FOX.—Para caballos que no hayan ganado carreras Reglamentarias o Clásicas.—Handicap.—Entrada: $ 40—Premios: $ 4,000 al 1.o y $ 400 al 2.o

1 Majuelo	58	Por Galloway y Mayorca
2 Ocampo	57	Por Oviedo y Mousmée
3 Turpin	53	Por Fío e Inmortelle
4 Voyou	50	Por Delarey y Gamine
5 Eastham Ferry	49	Por Desman y Antiphone.
6 Cuncumén	48	Por Siberien y Fille du Soleil
7 Clavija	47	Por Prince Florizel y Ain Sefra
8 Gull	46	Por Altanero II y Java
9 Herculano	46	Por Marte II y Arromanches
10 Caucasia	41	Por Comisario II y Lavabo
11 Señorazo	40	Por Lancaster y Society
12 Trajano	40	Por Lord Bobs y Lhasea

HIPODROMO CHILE

20.as Carreras de Primavera

Domingo 1.o de Febrero de 1920

PRIMERA CARRERA. — A las 9 A. M. — Premio FANTANA. — Para hacks no ganadores de más de dos carreras. — Peso: 58 kilos. — Descargo a perdedores de un kilo por carrera perdida. — Inscripción: $ 15.— Premios: $ 700 al 1.o y 100 al 2.o—Distancia: 900 metros.

Nombres	Peso	Padre	Madre	TRAJE DEL JINETE
1 Urr	58	Eclair II	Chilena	Am., verd y lac., lista, amar.
2 Aerolito	56	Alanés	Villeya	Oro cruzado azul, oro, lacre.
3 Gacelita	56	Eclair II	Chilena	Blanca celeste y p., cel. blancas.
4 Pink Lady	50	Leonardo	Palestra	Blanca, c. y p. celeste, blancas.
5 Sebastiana	58	Lancaster	Seabeach	Verde y am. por mitad, amar.
6 Monograma	56	Billy Boy	Monada	Amar., gran. listas amar., negra.
7 Tejedor	56	Posseur	Chilena	Oro y neg. en r., col., col. y oro.
8 Talega	56	Alcázar	Chilena	Verde est. ros., verdes, rocada.
9 Lady Kendal	55	Vite	M. Comfrey	Negra faja verde, verde.
10 Zepelín	55	Viraró	Chilena	Morado al., moradas, mor.
11 Yaquil	55	Mr. Root	Zizi	Acero vivo, braz. negros, negra
12 Parodista	54	Lord Bobs	Plástica	Colorado crus turq., turquesa.
13 Achibueno	53	Duc d'Albe	Chilena	Azul y labre, en ruedas.
14 Dorina	53	Alanés	Encina Real	Granate.
15 Arengosa	53	Saint Dory	Chilena	Gris perla, lacre.
16 Solticio	53	Scarron	Chilena	Lacre, lacres, braz. bl., azul
17 Quillay	51	Sir Samuel	Chilena	Rosado
18 Dominante	51	Julio César	Pompadour	Colorado obscuro, azules.
19 Cachirulo	50	Eso es	Sin ant.	Oro y negro en ruedas, negra.
20 Discusión	49	Rolando II	Chilena	Escocés.
21 Desencantada	46	St. Orodoux	B. Parisiens	Blanco y granate listado, gran.
22 Quetti	45	Mr. Root	Chilena	Verde cruzado negro., verd., neg
23 Torcacita	44	St. Avonicus	Liberty	Celeste ad., neg., celestes, azul.
24 Miseria	40	Scarron	Mazurka	Oro crus lacre, oro, lacre.
25 Atractiva	40	Le Rappel	Pirouette	Verde, ver., braz. salmón, caf.

SEGUNDA CARRERA. — A las 9.30 A. M. — Premio FANINA. — Para animales que se avalúen para rematarse en $ 3,000. — Descargo de un kilo por cada $ 200 menos en el avalúo. — Recargo de 5 kilos al ganador de una o más carreras de remate desde el 1.o de Agosto de 1919.—Inscripción: $ 20. — Premios: $ 1,200 al 1.o y $ 200 al 2.o — Distancia: 1,100 metros.

1 Rústico	61	Alanés	Rusia	Blanco y negro, listado, blanca.
2 Duke	61	Altanero II	Licisca	Blanco y cel. list., colorada.
3 Cara o Sello	61	Coracero	Sinant	Lacre, blancas, lacre.
4 Air	56	Viraró	Olesa	Blanco y cel., list., blanca.
5 Personaje	54	Key West	Quitz	Blanco y lacre, en r., azul.
6 Jerez	54	Altanero II	May Rose II	Lacre cruz amr., lacre.
7 Daring	51	Alanés	Sin ant.	Rosa seca lun., y an., az., azul.
8 Olivar	50	Rolando II	Holanda	Acero vivo braz., negros, negra
9 Bruja	50	Le Roy d'Is	Dormida	Celeste, rosada.
10 Divertida	49	Burlesco	Obri	Roja, roja braz. negros, negra.
11 Tenebrosa	49	Turín	Crasher	Colorada, negras.
12 Sumastra	45	Sir Samuel	Gefeyjer	Morada adornos oro, moradas.
13 Unzia	45	Jack's Green	Kirry	Blanco y cereza por m., cereza.

TERCERA CARRERA. — A las 10 A. M. — Premio FIORELLA. — Omnium Handicap.—Inscripción: $ 20 —Premios: $ 1,300 al 1.o y 200 al 2.o — Distancia, 1,200 metros.

1 Olivar	58	Rolando II	Holanda	Acero vivo, braz. negros, negra.
2 Corso de Flores	57	Mead	F. de un día	Blanco y cereza por m., cereza.
3 Niágara	53	Marte II	Canadá II	Blanco y negro a cuadros, lac.
4 Terrible	52	Miserable	Chilena	Blanco c. y p. verde, colorada.
5 Valija	51	Orán	Pancake	Oro, oro braz. verdes, verde.
5 Daring	50	Alanés	Sin ant.	Rosa seca, lun. y an. az., azul.
7 Región	47	Key West	Raquelita	Am. y negro, list. bl., ama.
8 Caracas	46	Jou Jou	Faranz	Lacre y negro por mitad
9 Dineral	46	Rosales	Disipada	Azul lunares, oro, azules.
10 Parisiana	42	Fío	Chilena	Guinda, cint., y bras. oro., guin.
11 Urgencia	40	Olascoaga	Sentencia	Amarillo y bl. list., mor. b. oro
12 Protector	40	Cromwell II	Fateful	Acero vivo braz. escarlata, esc.

CUARTA CARRERA. — A las 10.30 A. M. — Premio FILTRO. — Om nium Handicap. — Inscripción: $ 20. —Premios: $ 1,200 al 1.o y 200 al 2.o — Distancia: 1,200 metros.

1 Baldramina	58	Barsac	Berta	Esmeralda, rubí.
2 Pencahue	55	Altanero II	Woodland Ross	Blanco y cereza por m., cereza.
3 Whisky Sower		Barsac	Gloriole	Blanco y lacre en ruedas, azul.
4 Capucine		Arcadie	Cendre	Solferino cruz bl., solferinas.
5 Bruja	48	Le Roy d'Is	Dormida	Celeste, rosdas.
6 Saltarella	47	Trefle	Escalerilla	Blanca pres., plata, granate.
7 Guignol	47	Viraró	Lady Penguin	Guinda, paja, guinda.
8 Shannon	46	Celso	Represalia	Verde lunares blancos, verde.
9 Niza	46	Marte II	Phyllis	Verde pres., y ad. plata, plata.
10 Elda	45	Le Rappel	Pirohuette	Verde, verd. braz. salmón, caf.
11 Temible	44	Miserable	Sin antec.	Granate y cel. list., bl. gran.

QUINTA CARRERA. — A las 11 A. M. — Premio: FIERRO. — Om nium Handicap. — Inscripción: $ 25. —Premios: $ 2,000 al 1.o y 200 al 2.o —Distancia. — 1,900 metros.

1 Donneta	60	Eclair II	Hermita II	Rosada, blancas, rosada.
2 Leoncillo	59	Cambronne	Leo	Lacre, lacres braz. verd. verd
3 Cecilia	54	Rolando II	Donna	Esmeralda, rubí.
4 Parodista	53	Duc d'Albe	Plástica	Colorado cruz turquesa, turq.
5 Cultura	53	Rolando II	Galejade	Negro faja verde, verde.
6 Silly	52	Altanero II	Chancellerie	Negro, naranja, blanca.
7 Fenicia	49	Lord Bobs	Royal Leaf	Lac. bl. y az., en r., lac., azul
8 Omar	48	Oviedo	Roseate Hue	Blanco y cereza por m., cereza.
9 C. de Flores	40	Mead	F. de un Día	Los mismos, con banda
10 Diáfana	45	Eclair II	Ormodia	Blanco cruz violeta bl, viol.
11 Feudal	44	Jack's Green	Alarma	Verde, colorada.
12 Divertida	43	Burlesco	Obri	Rojo, roja braz., neg., negra
13 Floriser	42	Le Roy d'Is	Florida	Oro y negro e nruedas, negra.
14 Moscow	40	Marte II	Fulana	Lila y negro en ruedas, amar.

SEXTA CARRERA. — A las 11.30 A. M. — Premio FOLLAJE. — Handicap. — Para hacks. —Inscripción: $ 20. — Premios: $ 1,000 al 1.o y 100 al 2.o — Distancia, 1,500 metros.

1 Viñita	54	Rolando II	Holanda	Negro faja verde, verde.
2 Sans Rival	56	P. Florizel	Camomille	Blanco faja guinda, blancas.
3 Entente	54	Rampart	Calcutta	Lacre, azules, lacre.
4 Gregorita	53	Vite	Chilena	Azul est., amr., azules, amarilla.
5 Achibueno	53	Alanés	Chilena	Azul y lacre en ruedas.
6 Rolandito	51	Rolando II	Raining	Granate cruz, amar., granate.
7 Aerolito	50	Eclair II	Villeya	Oro cruz azul, oro, lacre.
8 Pechén	49	G. Yamagata	Chilena	Azul eléc., alam., lacres, lacre.
9 Demencia	47	Julio César	Chilena	Rosado.
10 Quillay	40	Julio César	Chilena	Los mismos, con banda.
11 Palantelén	47	Obrizo	Sofisma	Lila.
12 Desolación	44	P. Florizel	Gannes	Verde, grosella.
13 Tamboril	43	Turín	Baraja	Cereza, azules.
14 Tripleta	43	Key West	May Rose II	Amar., amar., braz. lacres, lac.
15 Dominante	40	Orán	Pompadour	Colorado obscuro, azules.

SEPTIMA CARRERA. — A las 12 M. — Premio FANTOCHE. — Omn ium Handicap. — Inscripción: $ 20. —Premios: $ 1,200 al 1.o y 200 al 2.o — Distancia: 1,200 metros.

1 Corchea	58	Burlesco	Bombonnière	Blanca estrellas lacres, blanca.
2 Omar	58	Oviedo	Roseate Hue	Blanco y cereza por m., cereza.
3 Tarif	56	Alanés	Sfax	Lacre cruz am., lacre.
4 Matadora	56	Le Roy d'Is	Amica	Negro, blanco.
5 Furlana	51	L'Aiglon	Fricka	Solferina cruz blanca, solf.
6 Practicanta	50	Posseur	Sin ant.	Rojo c. y p. negros, negra.
7 Titita	48	Duc d'Albe	Titea	Lacre, lacre faja morado, mor.
8 Kalenda	46	Fisherman	La Nilson II	Colorado obscuro, azules.
9 Yoe	45	Altanero II	Sin ant.	Habano, azules.
10 Retisbona	44	Royal Flight	Terraza	Morado adornos oro, morados.
11 Astra	43	Barsac	Argentée	Celeste, blancas.
12 Cadeneta	40	Orán	Skyline	Verde, café.

CAÑERIAS Y ACCESORIOS

PARA ALCANTARILLADO
PARA VENTILACION
PARA AGUA
PARA GAS
DE BRONCE Y DE COBRE
DE PLOMO Y COMPOSICION

VALVULAS y LLAVES de fierro y bronce

ZINC en lingotes y en plancha

Listo para entrega inmediata cualquiera cantidad a precios sin competencia

CASA SANTIAGO WEBB & Co

CASILLA 1767 — ESTADO 156 - 158 - 170 TELEFONO INGLES 3176 - 3177

INFORMACIONES COMERCIALES, INDUSTRIALES Y AGRICOLAS

CAMBIO

BANCARIO	14 7|8
COMERCIAL	14 15|16

EQUIVALENCIAS DEL CAMBIO BANCARIO

1 LIBRA VALE	$ 16.13.44
1 DOLAR	4.72.—
1 FRANCO	0.35.21
1 LIRA	0.31.05
1 PESETA	0.84.92
1 NAC. ARGENTINO	2.02 ¾

PREMIO DEL ORO: 76.50 o|o

VALOR DEL PESO ORO DE 18 d
Al cambio bancario de 14 7|8, un peso oro de 18 d vale $ 1.21.00.

Como el recargo comercial es de 76.50 o|o, hay una diferencia de 55.50 por ciento.

Los Bancos que se expresan, han fijado los cambios siguientes:

Banco Español de Chile

Plazas	90 d|v.	A la vista
Londres	14 7|8	14 11|16
La libra vale	16.13	16.34
Peseta	0.84.92	0.86.02
Franco	0.35.21	0.35.71
Dólar		4.72

Banco de Chile

Plazas	90 d|v.	A la vista
Londres	14 7|8	14 11|16
Paris	2.84	2.80
N. York		4.72
Italia	3.22	3.18
España	1.17 3|4	1.16 1|4
Argentina		2.02 3|4

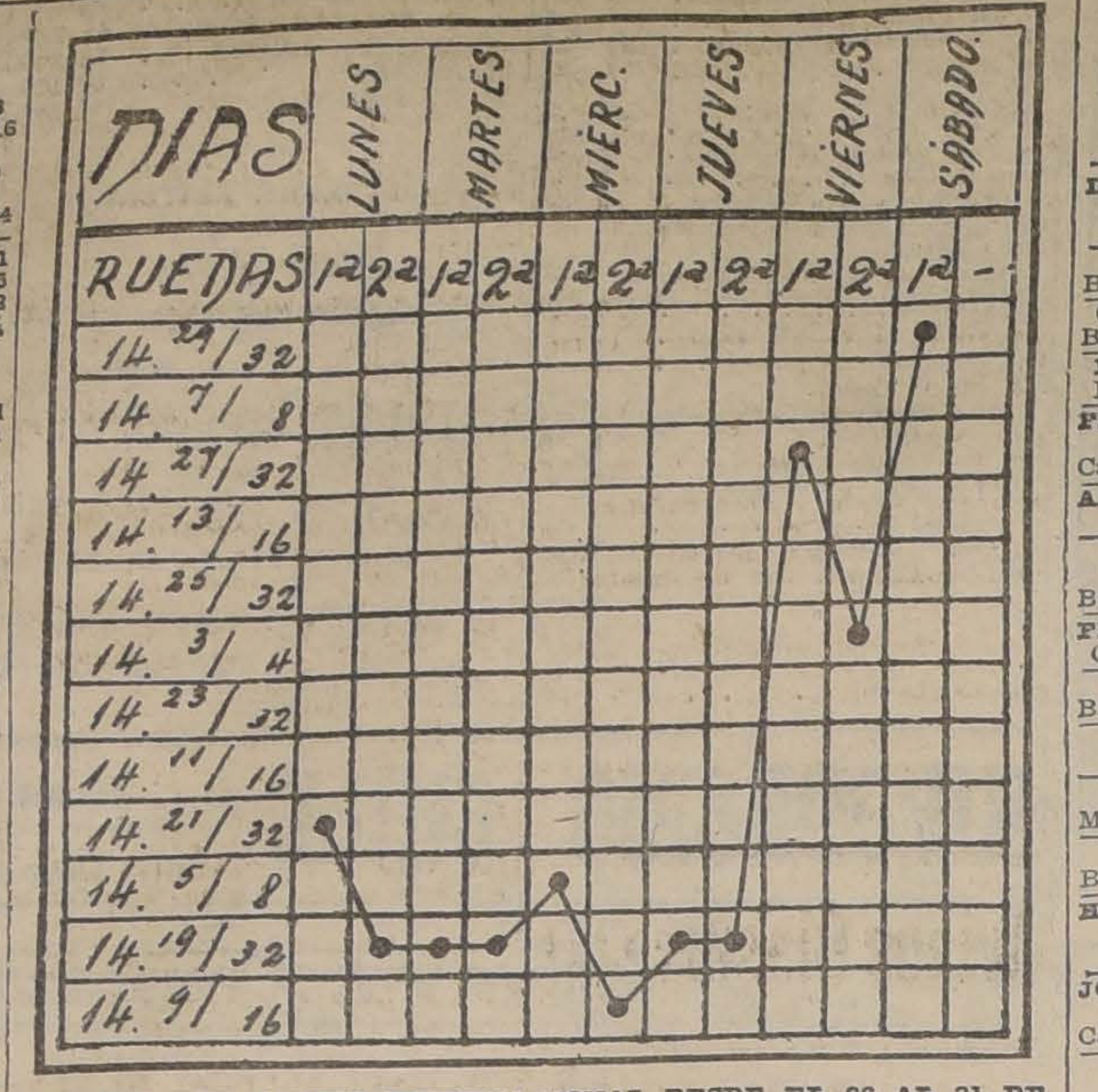

GRAFICO DEL CAMBIO INTERNACIONAL DESDE EL 26 AL 31 DE ENERO

BOLSA DE COMERCIO

MOVIMIENTO

Sábado, 31 de Enero de 1920.

Pocos son generalmente los papeles que se realizan en este centro, los días Sábados, pero ayer sucedió lo contrario, transándose importantes lotes de acciones a diferentes precios, de la compañía minera Llallagua, además de 100 Huanuní, 500 Domeyko, 100 Curanilahue y 55 Gas de Santiago, según puede verse en el detalle de las operaciones que se publica a continuación.

El movimiento en bonos se concretó a 1,000 Hipotecarios 8o|o-1o|o y 11,000 Hipotecario 7o|o-1o|o.

El total de lo operado ascendió a 4.605,237.50 en acciones y 12,000 en bonos.

TENDENCIA

La plaza ofreció en general un tono flojo en la mayoría de los títulos y bonos.

CIERRE DEL CAMBIO

Vendedor: 14 7|8; comprador, 14 29|32.

OPERACIONES DE AYER

Unica rueda

600 Llallagua, Febrero 26, 515.
100 Llallagua, Febrero 26, 513.
500 Llallagua, Febrero 26, 512.
500 Llallagua, Febrero 26, 514.
1000 Llallagua, Febrero 26, 511.
500 Llallagua, Febrero 26, 510.
3900 Llallagua, Febrero 26, 509.
800 Llallagua, Febrero 26, 508.
100 Llallagua, Febrero 12, 510.
200 Llallagua, Febrero 12, 509.
700 Llallagua, Febrero 12, 505.
100 Huanuní, Febrero 26, 134.
500 Domeyko, Febrero 26, 40.
100 Curanilahue, Febrero 26, 291.
10 Gas, 102 1|2.
45 Gas, 103.
1000 Hip. 8o|o-1o|o, 101 1|2.
11000 Hip. 7o|o-1oo, 96.

OFERTAS, DEMANDAS Y ULTIMAS COTIZACIONES

Bonos

Caja 8o|o-1o|o.—Vendedor por 14,000 a 101 3|8. Cierran con vendedor a 101.

Caja 7o|o-1o|o.—A 94 3|4 se ofreció vender 13,000.

Hip. 8o|o-1o|o. — Quedó comprador por 33,000 a 101 1|2.

ACCIONES BANCARIAS

Chile.—A 211 al contado o mala se ofreció vender 200 acciones.

Nacional. — Interés por comprar 100 acciones a 60 1|2.

Industria y Comercio.—A 27 hay comprador.

Hipotecario de Chile.—20 acciones se pidieron a 675.

Garantizador.—Comprador por 100 acciones a 15.

SOCIEDADES MINERAS

Llallagua.—Vendedor por 1,000 acciones a 509 y comprador por 200 a 508 para Febrero 26. Cerraron con transacción a 512 para Febrero 26.

Huanuní.—Vendedor por 100 acciones a 133 para Febrero 12. Cerraron con comprador a 133 1|2 para Febrero 26.

Caylloma.—A 20 1|2 para Febrero 26 se pidieron 100 acciones. Cerraron para esta fecha con comprador a 21 y vendedor a 21 1|2.

Curanilahue.—Comprador por 200 acciones a 290 para Febrero 12 y 50 a este precio al contado. Cerraron con comprador a 293 para Febrero 26.

Central de Minas.—Comprador por 200 acciones a 12 1|4 para Febrero 26.

Demasías.—Vendedor por 200 acciones a 28 1|2 para Febrero 26 y 200 a 28 para Febrero 12.

Disputada.—A 31 1|2 para Febrero 12, se vió interés por vender 400 acciones.

Domeyko.—A 40 para Febrero 26 se ofreció vender 200 acciones y la misma cantidad a 39 1|2 para Febrero 12. Quedó comprador por 200 a 39 para Febrero 12.

Totoral.—Cerraron con vendedor a 40 para Febrero 26.

SOCIEDADES SALITRERAS

Antofagasta.—Cerraron con vendedor a 245 para Febrero 26.

Lastenia.—Cerraron con vendedor a 105 para Febrero 12.

Castilla.—A 23 para Febrero 26 se ofreció comprar 500 acciones y vender la misma cantidad a 24 para la misma fecha.

Peñón.—Vendedor por 200 acciones a 24 1|2 para Febrero 26.

Galicia.—Interés por vender 100 acciones a 60 para Febrero 26. Cerraron con comprador a 57 1|2 para Febrero 26 y vendedor al precio ya dicho para Febrero 12.

COMPAÑIAS DE SEGUROS

Chilena Consolidada.—A 80 se ofreció comprar 10 acciones.

La Providencia.—Vendedor por 100 acciones a 50.

La Industrial.—A 50 se pidieron 50 acciones.

SOCIEDADES INDUSTRIALES

Viña.—Vendedor por 200 acciones a 68 para Febrero 12 y comprador por 40 a 67 al contado. Cerraron con vendedor a 67 para Febrero 12.

Penco.—A 68 para Febrero 12 se ofreció vender 100 acciones. Cerraron con vendedor a 64 3|4 ex-dividendo.

Malvoa.—Cerraron con vendedor a 36 para Febrero 26.

OPERACIONES EN VALPARAISO

Unica rueda

500 Melón, Febrero 26, 43.
700 Llallagua, Febrero 12, 510.
300 Llallagua, Febrero 12, 509.
900 Llallagua, Febrero 26, 513.
1000 Oruros, Febrero 12, 43.
2900 Llallagua, Febrero 26, 502.
400 San José Oruro, 18.
300 Galicia, Febrero 12, 58 1|2.
1000 Galicia, Febrero, 26, 59.
800 Llallagua, Febrero 26, 511.
1900 Llallagua, Febrero 26, 510.
50 Llallagua, Febrero 26, 505.
400 Llallagua, Febrero 26, 509.
500 Llallagua, Febrero 12, 506.
1300 Domeyko, Febrero 26, 39.
1800 Pargas, Febrero 26, 68.
500 Galicia, Febrero 26, 58 1|2.
2900 Castilla, Febrero 26, 23.
300 Pargas, Febrero 26, 68 1|2.
200 Antof., Febrero 12, 248.
2200 Gaticos, Febrero 26, 45.

Letras

Vendedor, 14 29|32; comprador, 14 15|16.

Oro

Vendedor, 77; comprador, 76.50.

CABLEGRAMA SOBRE COTIZACION DE METALES

Recibido a las 7.10 A. M.

Cobre: £ 120 al contado; 121.10 a plazo.

Estaño: £ 383.15 al contado; 387.15 a plazo.

RESUMEN DE LAS OPERACIONES

EN LA SEMANA

A continuación se detalla el monto de acciones y bonos operados en la semana, como asimismo las diferencias de precio que han experimentado los papeles con relación al cierre de la semana anterior.

Bonos	530,100.—
Acciones	
Mineras	10.001,853.50
Salitreras	2.509,023.50
Ganaderas	23,500.—
Industriales	393,581.50
Bancos	800,669.—
Varias	18,000.—
Total	13.746,627.50

ACCIONES QUE SUBIERON

Mineras

Araca, de 90 a 93 1|2.
Curanilahue, de 290 a 293.
Domeyko, de 37 a 40.
Gaticos, de 41 a 45.
San José de Oruro, de 10 a 18.

Salitreras

Antofagasta, de 241 a 245.
Chilena, de 46 a 63 1|2.
Castilla, de 25 a 26.
Lastenia, de 94 1|2 a 106.
La Unión, de 20 a 26.
Loa, de 117 a 128 1|2.

Ganaderas

Gente Grande, de 112 a 113.
Fuegos, de 118 a 123.

Seguros

Industrial, de 47 a 50.

Industriales

Malvoa, de 34 1|2 a 36.

ACCIONES QUE BAJARON

Bancos

Chile, de 207 a 211.
Santiago, de 170 a 168.
Francés, de 65 a 63.

Mineros

Caylloma, de 21 1|2 a 21 1|4.
Colquiri, de 4 7|8 a 4 3|4.
Choicas, de 25 a 23 1|2.
Disputada, de 32 1|2 a 31 1|2.
Huanuní, de 134 a 133 1|2.
Llallagua, de 539 a 512.
Lota, de 241 a 230.
Máfil, de 154 1|2 a 154.
Totoral, de 43 1|2 a 40.
Vacas, de 8 a 7 3|4.

Industriales

Austral, de 2 a 1 7|8.
Melón, de 44 a 43.
Elec. industrial, de 114 a 109.
Penco, de 70 a 64 3|4.
Tabacos, de 93 a 92.
Vapores, de 244 a 243.
Viñas, de 71 1|2 a 67.

BONOS QUE SUBIERON

Caja, 6-2, de 91 a 95.

BONOS QUE BAJARON

Caja, 6-1, de 88 1|2 a 87 1|2.
Caja, 7-1 de 95 a 94 7|8.
Caja, de 8-1, de 101 5|8 a 101.
Hipotecario, 8-2, de 101 1|4 a 101.
Hipotecario, 7-1, de 96 3|4 a 96.
Nac., 7-1 de 96 a 95 1|8.
Municip. Priv. Dic., de 98 a 97.

EL ORO DE 18 d. EN LA SEMANA

Precios de cierre de vend. y comp. en la 2.a rueda de los días de la semana.

Lunes, vend. 83.50; comp. 83.
Martes, vend., 79.50; comp. 79.
Miércoles, vend. 77.50; comp. 77.
Jueves, vend. 81; comp. 80.50.
Viernes, vend., 83.80; comp. 83.50.
Sábado, vend., 77; comp., 76.50.

ACCIONES Y BONOS

ULTIMAS COTIZACIONES

	Pagados	Precios	
BANCOS			
Chile	$ 100	211	v.
Español de Chile	$ 100	200	c.
Nacional	$ 40	61	v.
Popular	$ 100	128	c.
Talca	$ 100	161	c.
Santiago	$ 100	168	tr.
Gar. de Valores	$ 100	16	c.
Francés de Chile	$ 50	63	tr.
Hip de Chile	$ 200	680	tr.
Hip. Nacional	$ 100	111	c.
Hip. Valparaíso	$ 100	135	v.
Ind. y Comercio	$ 20	27 1|2	v.
SOCIEDADES MINERAS			
Antequera	£ 1	4	v.
Araca	£ 1	93 1|2	c.
Caylloma	£ 1	21 1|4	c.
Carb. de Coronel	1	8	tr.
Colquiri (est.)	£ 5	4 3|4	tr.
Chañarcillo	£ 1	70	tr.
Curanilahue (ca.)	$ 100	293	c.
Choicas	£ 1	23 1|2	tr.
Domeyko (cob.)	$ 25	40	v.
Disputada (cob.)	$ 25	31 1|2	v.
Fortuna C. (est)	$ 10	10	tr.
Gatico (co.)	£ 1	45	tr.
Huanuní	£ 1	133 1|2	c.
Llallagua (est.)		512	tr.
Lota y C. (car.)	$ 20 oro	230	v.
Máfil (car.)	$ 50	154	tr.
Monte Blco (est)	£ 1	16	tr.
Oruro (est.)	$ 20	48	tr.
Oploca	£ 1	210	v.
Pintados (s. no.)	$ 38	5 1|4	c.
Pod. de Coll. (c)	£ 5	30	tr.
San Bartolo (co)	$ 20	59	v.
S. J. Oruro (est.)	£ 1	18	tr.
Santa Rita	£ 1	11 3|4	tr.
Vacas (oro)	$ 10	8 1|8	v.
Schwager (carb)	£ 5	741	tr.
Taltal (plata)	$ 10	25	tr.
Totoral (est.)	$ 10	40	v.
Vacas		7 3|4	v.
SOCIEDADES SALITRERAS			
Agua Santa	£ 1	240	c.
Antofagasta	$ 25	245	v.
Boquete	£ 5	88	tr.
Chilena	£ 1	63 1|2	c.
Castilla	£ 1	26	v.
Lastenia	£ 1	105	v.
Lastenia	£ 1	106	c.
La Unión	$ 20	26	tr.
Loa	£ 1	128 1|2	tr.
Perseverancia	$ 20	20	c.
GANADERAS Y AGRICOLAS			
Anglo Ch. Past.	£ 1	12	c.
Aysen	£ 1	83	tr.
Chile - Argentina	£ 1	10 1|4	tr.
Gente Grande	£ 1	113	c.
Laguna Blanca	£ 1	120	tr.
Rupanco	$ 20	55	tr.
Tierra del Fuego	£ 1	123	c.
Vallenar	$ 20	56 1|2	tr.
COMPAÑIAS DE SEGUROS			
La Alemana	$ 125	301	tr.
La Alianza Ch.	$ 25	72	c.
La Americana	$ 100	350	tr.
La América	$ 25	90	c.
Araucanía	$ 25	58	tr.
La Anglo Chilena	$ 25	101	tr.
La Central	$ 25	57	tr.
La Chilena Cons.	$ 25	80	c.
La Comercial	$ 75	215	c.
La Española	$ 100	330	c.
La Francesa	$ 50	200	c.
La Franco Ch.	$ 25	52	v.
Germania	$ 25	50	tr.
La Iberia	$ 69 1|2	109 1|2	tr.
La Industrial	$ 25	50	c.
La Internacional	$ 35	180	tr.
La Italia	$ 100	400	c.
La Mapocho	$ 50	240	v.
La Nacional	$ 25	350	c.
Nueva España	$ 75	180	c.
La Protectora	$ 25	300	tr.
La Santiago	$ 50	320	tr.
La U. Nacional	$ 60	106	c.
La Unión Chilena	$ 50	740	tr.
SOCIEDADES INDUSTRIALES			
Am. Shoe Fact.	$ 100	100	v.
Austral de Mad.	£ 1	1 7|8	v.
Buques y Mad	$ 50	90	tr.
Catres	$ 100	76	tr.
Cemento Melón	£ 1	43	tr.
Cerv. Unidas	$ 100	60	tr.
Diques	$ 100	405	tr.
Chiclayo (azufr.)	£ 1	20	v.
Electricidad	$ 50	109	v.
El Globo	$ 100	88	c.
Feria Izquierdo	$ 100	125	c.
Gas Valparaíso	$ 50	107	tr.
Gas Santiago	$ 50	103	tr.
Industrial	$ 60	255	tr.
Laboratorio Chile	$ 25	89 1|2	c.
Malvoa	$ 20	36	v.
Merc. de la Vega	$ 100	100	tr.
Penco (azúcar)	11	64 3|4	v.
P. de Lobos (sal)	$ 50	145	c.
San Bern. (F. E.)	$ 100	122	tr.
San Martín (FT)	£ 1	1	v
Tabacos	$ 20	92	tr.
Tattersall	$ 100	176	c.
Tejidos Santiago	$ 100	400	v.
Teléf. Comercial	$ 50	47	v.
Transp. Unidos	$ 50	40	v.
Vapores S. A.	$ 52 oro	243	tr.
Vidrios	$ 100	245	tr.
Volcán	$ 50	80	tr.
V. del Mar (azú.)	£ 1	67	v.
SOCIEDADES DIVERSAS			
B. de C. de S.	$ 1250	200000	tr.
B. de C. de V.	$ 5000	300000	c.
Club Hípico	$ 500	18000	c.
Créd. y Const.	$ 50	25	c.
Hip. Chile	$ 500	1000	tr.
BONOS			
C. 5 en £ (31 Ma. y 30 Se.)		91	c.
Caja 6-1 (30 Ab. y 31 Oc.)		87 1|2	tr.
Caja 6-2 (30 Ab. y 31 Oc.)		90	tr.
Caja 7-1 (30 En. y 30 Ju.)		95	v.
Caja 7-2 (30 En. y 15 Ju.)		96 1|2	c.
Caja 8-2 (30 Ju. y 31 Dic.)		101	tr.
Caja 8-1 (30 Ju. y 31 Dic.)		101	v.
Gar. 8. (30 Ju. y 31 Dic.)		87 1|2	v.
Gar. 8 (30 Ju. y 31 Dic.)		87 1|2	c.
Gar. 6 (30 Ju. y 31 Dic.)		94	tr.
Hip. 8-1 (31 Ma. y 30 Se.)		101 1|2	c.
Hip. 7-2 (31 Ma. y 30 Se.)		101	tr.
Hip. 7-1 (1.a Ma. y 30 Se.)		96	tr.
Hip. 7-2 (31 Ma. y 30 Se.)		96	tr.
Nac. 7-1 (1.o Ab. y 1.o Oc.)		95 7|8	tr.
Nac. 8-1 (1.o Mz. y 1.o Se.)		100 1|2	tr.
Hip. V. (31 Ma. y 30 Se.)		97	tr.
Munic. Priv. Dic. 8		97	v.

FERIA
— DE —
Productos Aogriclas
— DE —
LARRAÍN OLAVARRIA y Cia
Matucana N.o 10
REMATES TODOS LOS MARTES CON TODA CLASE DE PRODUCTOS AGRICOLAS
Carga por carros completos al Desvío Banco de la República. Sobornal: Alameda.
Correspondencia:
Casilla 913

Larraín, Olavarría & Cía.
COMPRA - VENTA
de Frutos del País por Cuenta Ajena
COMISIONISTAS EN GENERAL

VALPARAISO
Oficina: Cochrane 653
CASILLA 277
Bodega: Brasil 450
Recibe carga a bodegaje y atiende órdenes de compra de productos para la exportación, encargándose de los embarques y de todos los trámites hasta dejar la mercadería puesta a bordo.

SANTIAGO
Oficina: Huérfanos 1138
CASILLA 913
Bodega: Matucana 10
Feria de Productos Agrícolas. — Desvío Banco de la República
Recibe carga a bodegaje y para su remate semanal los días Martes.
Carga por carros completos al Desvío Banco de la República. Sobornal a Alameda.

Agentes de las Compañías de Seguros
La Valdivia y La Cóndor

GUIA

DE CORREDORES DE LA BOLSA DE COMERCIO

LUIS RAMIREZ SANZ, AUGUSTO OVALLE CASTILLO
Bandera 55. — Teléfono 2511.

CARLOS DUVAL
Bandera 57. Int. 11. Teléfono 1812

OSCAR VALENZUELA VALDES
Bolsa de Comercio. Int. 20. Tel. 2558

RAFAEL UNDURRAGA OVALLE
Bolsa Comercio. Of. 32. Tel. 2200

FRANCISCO Y ALBERTO HUERTA CIFUENTES
Calle Bolsa 66. Int. 24. Teléf. 1118

ALBERTO ROJAS H. RAUL BORIES L.
Calle Bolsa N.o 60. Int. 23

RICARDO VALDES
Bolsa Comercio. Of. N.o 33. Tel. 3194

FLORENCIO VILLAMIL C. Y CIA.
Calle Bolsa 82. Int. 31. Tel. 2664

IRARRAZAVAL Y SUTIL
Bandera 65. Teléf. 26. Casilla 2852

PEREIRA Y VALDES
Calle de la Bolsa N.o 39

ROBERTO EYZAGUIRRE
Morandé 227. Tel. 1682. Casilla 476

JOSE URETA VALDES Y CIA.
Bolsa Comercio 21. Teléfono 3338

HECTOR HERREROS, DOMINGO AMUNATEGUI
Bandera 71. Casilla 3149

JORGE Y RICARDO ASTABURUAGA LYON
Calle de la Bolsa 74. Int. 27. Tel. 3444

ARTURO WALKER
Moneda 1120. Teléfono 3435

AGUSTIN LLONA C., VICTOR UGARTE A.
Calle Bolsa 49. Cas. 2841. Tel. 148

JULIO RIPAMONTI, RAMON ACHONDO
Bandera 73. Casilla 192. Teléf. 3428

ALBERTO FABRES
Morandé 327. Casilla 158. Tel. 918

LUIS ARIZTIA S., ROBERTO DO OSO B.
Bandera 78. Gal. de la Bolsa, Of. 20

FRUTOS DEL PAIS

COTIZACION SEMANAL DE URETA Y CIA.— AGENTES COMISIONISTAS.

AGUSTINAS 1085. — CASILLA 1340
Santiago, 31 de Enero de 1920

TRIGOS

Los 100 kilos:
Blanco sin saco, en Prov., a $ 35.
Blanco del sur, sin saco, 30 a 32.
Candeal fino, con saco, 40.
Candeal corriente, con saco, 39.

CEBADA

Los 100 kilos:
Inglesa, 1.a clase, con saco, 28 a 29.
Inglesa, 2.a clase, con saco, 24.
De país, cervecera, con saco, 25 a 26.
Forrajera, con saco, 23.

HARINAS

Los 46 kilos:
Flor cilindro, con saco, a $ 26.
De segunda, con saco, 22.
Candeal, con saco, 24.50 a 25.50.

FREJOLES

Los 100 kilos, con saco:
Coscorrones, a $ 42.
Bayos chicos, 42.
Bayos regulares, 44.
Caballeros, 49.

PAPAS

Cazuela, a $ 15.
Amarillas, 14 a 15.

SEMILLAS

Los 100 kilos, con saco:
De alfalfa chilena, $ 190 a 200.
De alfalfa peruana, a 300.
De trébol rosado, clase export., 130 a 140

VARIOS

Avena, los 100 kilos, con saco, a $ 19.
Afrecho, 46 kilos, con saco, a 11.
Afrechillo, los 46 kilos, con saco, 11.50.
Carbón espino, saco, 10 a 11.
Carbón blanco, saco, en bodega, 6 a 7.
Lana esq. Marzo, ensacada, 46 k., 140
Id., Id. Marzo, enfardada, 46 k., 150.
Maíz amarillo, 100 k., con saco, 26 a 27.
Maíz colorado, con saco, 25 a 26.
Mantequilla, 46 k., 245.
Pasto 1.er corte, 100 k., 8 a 8.50.
Pasto 2.o corte, 100 k., 6 a 6.50.
Quesos, 46 kilos, 105 a 115.
Quillay, 46 k., 38.
Sal costa, 100 k., 9 a 12.

URETA Y CIA.

S. A. FERIA YZQUIERDO

PRECIOS CORRIENTES DE LA FERIA DE ANIMALES DEL SABADO 31 DE ENERO DE 1920

AVENIDA BEAUCHEF NUM. 997

Terneros de pie, gordos, $ 70 a 100.
Terneros de 1 año, 130 a 150.
Vaquillas de 1 1|2 años, 170 a 200.
Vaquillas 2 años, 200 a 240.
Novillos 1 1|2 años, mestizos, 200 a 250.
Novillos 2 años, 220 a 270.
Vaquillas 3 años, 240 a 300.
Novillos 3 años, 280 a 340.
Novillos media gordura, 360 a 420.
Novillos gordos, 400 a 450.
Novillos mestizos, gordos, 470 a 520.
Vacas flacas, 170 a 200.
Vacas media gord., 200 a 320.
Vacas gordas, 400 a 420.
Vacas mestizas, gordas, 440 a 480.
Vacas paridas, flacas, 250 a 280.
Vacas paridas a 1|2 gordura, 380 a 420.
Vacas paridas, mestizas, 440 a 460.
Torunos 1|2 gordura, 380 a 420.
Torunos gordos, 460 a 500.
Torunos mestizos, gordos, 520 a 550.
Toros, 350 a 460.
Bueyes flacos, 280 a 320.
Bueyes 1|2 gordura, 450 a 520.
Bueyes gordos, 580 a 620.
Bueyes de trabajo, 350 a 400.
Bueyes mestizos, trabajo, 460 a 500.
Bueyes mestizos gordos, 650 a 680.
Vacas al peso, 0.85 a 0.99 1|2.
Bueyes al peso, 0.80 a 0.99 1|2.
Torunos, 0.75 a 0.88.
Novillos, 0.90 a 1.02 1|2.

MATADERO PUBLICO

ENCIERRA DE HOY

1.o de Febrero

Ganado mayor	
Bueyes	15
Novillos	19
Vacas	174
En vara	26
Total	234

Ganado menor	
Cordero	683
Id. en vara	25
Terneros	14
Total	722
Total general	956

PRECIOS DE LAS CARNES

Enero 31.
Por kilos

Carne buey	1.a	1.33	a	1.35
Id. id.	2.a	1.24	a	1.32
Id. id.	3.a	0.70	a	1.10
Id. novillo	1.a	1.30	a	1.33
Id. id.	2.a	1.20	a	1.28
Id. id.	3.a	0.70	a	1.10
Id. vaca	1.a	1.33	a	1.35
Id. id.	2.a	1.24	a	1.32
Id. id.	3.a	0.70	a	1.10
Id. cordero	1.a		a	1.40
Id. id.	2.a	1.20	a	1.30
Id. id.	3.a	0.80	a	1.00
Id. oveja	1.a		a	1.10
Id. id.	2.a	0.80	a	1.00
Id. id.	3.a	0.50	a	0.70
Id. cabro	1.a		a	0.90
Id. id.	2.a	0.70	a	0.80
Id. id.	3.a	0.40	a	0.60
Id. cerdo	1.a	no hubo		
Id. id.	2.a	1.60	a	1.70
Id. id.	3.a	1.20	a	1.40
Grasa en rama			a	1.80
Sebo ovejuno		1.00	a	1.30
Cuero vacuno macho			a	2.00
Id. hembra		2.60	a	2.70
Id. ovejuno pesos docena		60	a	80

REVISTA COMERCIAL DE PRODUCTOS Y FRUTOS DEL PAIS

(Especial para LA NACION de Santiago)

Valparaíso, 31 de Enero de 1920.

El movimiento se mantiene activo en algunos artículos, especialmente en cebada y avena. Las cotizaciones no han tenido alteración durante la semana.

A causa de la falta de fletes, los embarques para puertos europeos y de Estados Unidos, han sido muy escasos en la semana, en cambio para puertos del Perú se han embarcado importantes partidas de productos.

Precios puestos en carro Valparaíso

Algarrobilla. — Principian a llegar al mercado la algarrobilla de la nueva cosecha de primera clase. El precio no ha tenido alteración. Cotizo: $ 30 los 46 kilos.

Arvejas petit pois. — La escasa demanda, mantiene flojas las cotizaciones.

Cotizo:

Arvejas petit-pois sin brucos, a $ 38, los 100 kilos.

Arvejas petit-pois con brucos, a $ 28 los 100 kilos.

Arvejas blancas corrientes, a 18 pesos los 100 kilos.

Avena. En conformidad a la activa demanda, los precios han subido. Las actuales cotizaciones son firmes con tendencias al alza. Cotizo: $ 20 los 100 kilos, puestos a bordo en Talcahuano.

Cebada. — La cebada forajera de la nueva cosecha, se está recogiendo por varias firmas para la especulación, habiéndose efectuado ya algunas transacciones importantes para entregas en la cosecha. Por el momento la cebada forrajera ha experimentado una ligera baja.

Cotizo:

Cebada forrajera, lista entrega, 25 pesos los 100 kilos.

Cebada Chevalier, lista entrega, 28 pesos los 100 kilos.

Frejoles. — Por el vapor "Saint Louis", se embarcaron 1,000 sacos para el Havre, que es la única partida de importancia que se ha embarcado para el exterior. Las cotizaciones por el momento, son flojas y sin interés por comprar. Esta situación se estima que mejorará para más tarde cuando principien a llegar órdenes del exterior. Las existencias, como se sabe, son consideradas muy importantes, principalmente de los blancos, que se sembraron con preferencia el año pasado, en vista de tener mayor consumo en el extranjero.

Cotizo:

Frejoles caballeros, a $ 48 los 100 kilos.

Frejoles coscorrones, a $ 46 los 100 kilos.

Frejoles pallares, a $ 48 los 100 kilos.

Frejoles triguitos, a $ 46 los 100 kilos.

Frejoles burritos, a $ 45 los 100 kilos.

Frejoles mantecas, a $ 44 los 100 kilos.

Frejoles bayos chicos, a $ 47 los 100 kilos.

Frejoles regulares, a $ 48 los 100 kilos.

Frejoles grandes, a $ 48 los 100 kilos.

Cera. — Se han hecho transacciones por la nueva recolección al precio de $ 170 los 46 kilos firmes. Por el momento, no tiene demanda activa.

Garbanzos. — Sólo se conoce un embarque de 20 sacos para Pisco. Los tenedores mantienen firmes sus precios, en vista que las existencias son reducidas.

Cotizo:

Grandes, a $ 70 los 100 kilos.

Regulares, a $ 65 los 100 kilos.

Chicos, a $ 50 los 100 kilos.

Lentejas. — Las existencias de la cosecha pasada son reducidas, lo que influye en las cotizaciones que se mantienen firmes. Cotizo: grandes de Chillán, a $ 74 los 100 kilos.

Maíz. — Con preferencia se pide del Perú y puertos del norte. Cotizo: $ 27 los 100 kilos.

Miel de abejas.— Para entregas en la cosecha, se ha vendido a $ 50 los 46 kilos. Precios firmes.

Nueces. — En Arbil entrará al mercado la de la nueva cosecha. Por el momento no hay existencias.

Papas. — Los precios actuales son flojos y con tendencias a la baja. Los precios por el saco por carros completos en Estación Barón, son de $ 21 por clase coloradas, blancas o amarillas.

Pasto aprensado. — Debido a la alza del flete de los ferrocarriles, es posible que los precios del pasto suban. El resultado del segundo corte, ha sido bueno, habiendo rendido bastante.

Cotizo:

Primer corte, a $ 4.80 el fardo.

Segundo corte, a $ 5.50 los 46 kilos.

Quillay. — Por vapor "Saint Louis", se embarcaron 120 fardos para Burdeos, y 80 fardos para el avre. Cotizo: $ 40 los 46 kilos, sin demanda por el momento para laexportación.

Trigo blanco. El precio en Santiago, fluctúa entre $ 35.50 y $ 36 los 100 kilos, sin saco, según cantidad. El del sur se ha vendido también en Santiago, a $ 32.50 los 100 kilos.

Trigo candeal. — El de la cosecha mantiénese firme, habiéndose efectudo transacciones del redondo fino, a $ 39 los 100 kilos, sin saco.

Probablemente el precio del trigo de la nueva cosecha, será mucho más alto que el de la cosecha actual.

Exportaciones

Por el Ferrocarril Transandino para la República Argentina, se han efectuado los siguientes embarques de artículos para la exportación:

7,058 sacos de cebada malteada, para Buenos Aires.
991 tambores de aceite de Alquitrán.
15,702 piezas de madera de pino rosado.
125 fardos de cáñamo en hebra.
1,113 sacos de nueces.
880 piezas madera de lingue.
295 sacos de arvejas petit-pois.
2,906 piezas de madera de raulí.
3,272 piezas madera de laurel.
200 sacos frejoles.
5 fardos de quillay.
33 cajones mariscos.
286 sacos garbanzos regulares.

Por vía marítima se han efectuado los siguientes embarques de artículos para la exportación.

Azufre para el callao, 342 sacos.

Arvejitas para Salaverry, 20 cajones.

Cerveza para Pisco, 100 cajones.

Cobre para Pauilliac, 2,554 barras.

Cueros de terneros, para Nueva York, 256.

Cueros salados, para Marsella, 543.

Cueros vacunos para el Havre, 500.

Frejoles para el H
cos.
Garbanzos para Pis
Maíz para el Calla
Id., para Tambo de M
cos.
Id., para Pisco, 61 sa
Pasas para Salaverry
nes.
Pasta de tomates, pa
391 cajones.
Quillay para Burdeo
Id. para el Havre,
Id. para Salaverry,
Suelas para el Havre
Vino para Puerto
pipas.
Id. para el Callao,
AGUST
Dirección telegráf

SOCIABILIDAD OBRE

La acción del Consejo de los empleados de comercio

LO QUE DICE EL SECRETARIO GENERAL

Hace poco nos referíamos en estas columnas al no cumplimiento de la Ley de Descanso Dominical en muchas casas de comercio de esta capital, y las observaciones que al respeto hicimos han llamado la atención del cuerpo directivo del Consejo 14 de la Federación Obrera de Chile, formado por los empleados de comercio. Así nos lo ha dicho el secretario general del Consejo.

—No han estado ustedes errados —nos ha dicho el señor secretario general.—El nuevo directorio está animado del mejor espíritu de trabajo, y me es muy satisfactorio dejar constancia de que todos marchamos en perfecto acuerdo para iniciar varias campañas en pro del mejoramiento moral y material del gremio.

—¿Tienen ya ustedes un plan de trabajos?

—En primer término, queremos perfeccionar nuestra organización, pues, sin esta base fundamental es inútil todo intento de mejoras. El Consejo 14 está llamado a ser uno de los más fuertes de la República, y pondremos para conseguir este objetivo, toda nuestra actividad en acción. Conseguida la cooperación de los colegas del gremio, trabajaremos incansablemente por el cumplimiento de las leyes de descanso dominical y de la silla, así como por conseguir un aumento en los sueldos de hombres y mujeres, particularmente de éstas últimas, que en general no reciben la remuneración que a su trabajo y necesidades corresponde. Para apreciar lo impostergable de un aumento en los sueldos, nadie está en mejor situación que los comerciantes, ya que ellos están conociendo día a día el alza en los precios de las mercaderías.

Otro punto que merece nuestra preferente atención es la jornada de trabajo. Trabajaremos por conseguir el cierre a las 7 P. M. Actualmente hay barrios de la ciudad—y casas importantes—en que los empleados trabajan desde las 7 A. M. hasta las 7.30, las 8 y las 10 P. M.: descontada la hora del almuerzo, resulta una jornada de 14 horas en algunas casas.

Hay, por otra parte, elementos en nuestro gremio que merecen una atención preferente: me refiero a los empleados de agencia. Estos compañeros, después de cerrar la tienda, deben continuar trabajando hasta horas avanzadas en empaquetar las prendas que se han empeñado en el día. Tienen, además, estos empleados servicio de guardia y rige para ellos el sistema de clausura, pues sólo tienen salida cada quince días; carecen de comodidades para dormir, en una palabra, son los que están en peores condiciones. Afortunadamente, ya tenemos la promesa de algunos dueños de agencia, según la cual en el mes de Marzo proporcionarán a sus empleados habitaciones para dormir; con esta mejora ya podrán vivir en condiciones más higiénicas, más humanas estos empleados que son los que menos ganan y trabajan más.

En suma, termina el señor secretario general, el Consejo 14 tiene el deber de velar por el mejoramiento de todo el gremio, y tengo la esperanza que habremos de triunfar, pues está la razón de nuestra parte. Muchos obstáculos hay que salvar, lo sabemos, pero seguiremos adelante dedicando a esta labor el tiempo que nos deja nuestro empleo. Queremos el engrandecimnento del Consejo y la tranquilidad en los hogares de nuestros compañeros. Si logramos contar con la cooperación de dos nuestros compañeros y obtendremos satisfechos a nuestros hogares.

Sindicato de Fábricas de Espejos.— En junta general se efectuó la votación para elegir el nuevo directorio que deberá regir los destinos de la Sociedad durante el año en curso, dando el siguiente resultado:

Presidente, Nicolás López; Vice-presidente, Arturo Mora; Secretario, Homero Silva; pro-secretario, Ricardo Soto; tesorero, Luis Acevedo Nieto; subtesorero, Pedro P. Ortíz. Directores: Luis Aguilera, Luis Leiva, Plácido Tapia, Luis Allende, Pacífico Jara, Andrés Segovia.

—Cítase a junta para hoy Domingo a las 8 A. M., para recepción del directorio.

Centro Ingles Andrew Carnegie.—Cítase a junta extraordinaria de Directorio para mañana a las 9 P .M. Urge la asistencia; hay asuntos de importancia que tratar. Matrícula abierta Lunes y Jueves, de 8 a 9 de la noche.

Asimismo se ruega por última vez a los socios que aún no han pagado sus cuotas atrasadas lo hagan a la brevedad.

Sociedad de Carpinteros y Ebanistas Fermín Vivaceta.— Junta general hoy a las 10 A. M. Transmisión del mando al nuevo directorio, compuesto de: presidente, señor Antonio Pulgar; vice-presidente, señor Luis A. Fontalva; secretarios, señores Carlos Cádiz y Ramón Sánchez; directores, señores Manuel Muñoz V., Ramón Miguel, Juan F. Olguín, Juan de D. Parra, Horacio Campos, Genaro Valenzuela, Salomón Muñoz, Fidel Pinto y Pedro N. Lagos.

Sociedad de Conductores de Carruajes La Igualdad.— El siguiente directorio fué nombrado para regir los destinos de la Sociedad durante el año 1920:

Presidente, Enrique Magnetti, vice-presidente, Vittorino Beyar; tesorero, Ramón Aceituno; secretario, Moisés Calderón. Directores: Francisco Ormazábal, Francisco Martínez; Belisario, Gamboa; Luis Abarca, Pedro 2.o Córdova; Miguel Illanes, Luis Sepúlveda, Pío Alvarez, Pedro Martínez, Baudino Núñez, Guillermo Piña. Directores: Suplente, y porta-estandarte, Francisco Reyes, Aurelio Osorio, Luis Hermosilla. Junta de contabilidad: Vittorino Beyar, Moisés Calderón, Pío Alvarez. Directores de sanidad: Francisco Martínez, Belisario Gamboa, Miguel Illanes.

Academia de Baile Luz del Consejo.— En la elección efectuada el Martes 27 de Enero salió elegido el siguiente directorio que regirá y reorganizará la academia en el año en curso.

Presidente, señor José Vilagrán; vice-presidente, señor Luis Ayala; tesorero, Luis Aguilera, reelegido; subtesorero, Alfonso Rodríguez, secretario, David Maturana, reelegido; pro-secretario, Mamerto Fernández y directores los siguientes señores: Guillermo Rojas, Domingo Rojas, Bernabé Aguilera, Juan B. Contreras y Julio Contreras, y directora la señorita María Iturra.

La recepción de este directorio no se efectuará hasta que se inaugure el nuevo salón social.

Sindicato de estucadores y ramos similares.— Fueron aceptados como socios en esta institución los señores Juan Muñoz, Rafael Pérez, Luis Figueroa y Jorge Figueroa.

—Cítase a junta general para hoy Domingo a las 9 A. M. Se encarece la asistencia y puntualidad en la hora por tratarse de la recepción del nuevo directorio.

Federación Obrera de Chile.— Consejo N.o 10 de Electricistas.— Se cita a junta general extraordinaria para hoy a las 2 P. M., en el salón social, Zañartu N.o 1060.

Se ruega la mayor
reunión porque es de
lo que se tratará, la
te:
1.o Lectura de la
dente, durante el año
empeñar su puesto
ción de los federados
2.o Lectura del
rería, por el compa
drés Reyes.
3.o La nueva junta
fué elegida el Doming
te, pasará a prestar
lo, para poderse
respectivos puestos.
4.o Terminará la
para en seguida dirig
que posee don José
cual se servirá un
antigua y nueva
Las tarjetas de
rarlas en nuestra
8 P. M.
Federación Instruc
pú 840.— Hoy Domi
le familiar.
La tertulia empez
y será dirigida por
Octavio Silva.
Se invita a las fa
—Cítase a junta
ria para el Lunes
Federación de Ch
Cita a junta general
ñana a las 9 de la
directorio y tratar
radero y tránsito.
asistencia.
Sociedad Unión
Socorro Mutuo.—
ral ordinaria para
M., para elegir el
brá sesión con el
Sociedad de Emp
rectorio de esta
celebrada el 28 del
cer el reparto de la
cios el Domingo 15
mendar a sus asocia
en sus cuotas.
Se cita para hoy
junta general y
sión de estatutos.
Federación Obrera
sejo N.o 3.— El Dom
te, se efectuó la
junta administra
para el corriente
Se cita a junta
para hoy Doming
9.30 A. M., en
Consejo N.o 10.
Se encarece
la asistencia
dos, para que
administrados
Unión sindical
zado y similares.—
dinaria para
ta institución,
portantes que
Se hace
hoy al director
ternos.
Hora: 3 P.
Sociedad de
Cítase a los
traordinaria
Se invita
púlveda y
Local:
Sindicato
lebrará su
once, hoy
quinta Lo
brá una
Federación
milares.—
para hoy a
ral a todo
Se recomi
misión encar
de peticiones
Sociedad
El Mirador.—
dado lo sigui
Cobrar una
gastos de la
Levantar la
que pertenece
respectivo aviso
Enviar una
Policía de Aseo
los vecinos que
limpias.
Sociedad Unión
tase para hoy
general.
Se ruega la asist
bilados y activos
Teatro Chacabuco
nal.— El 27 del
celebró sesión el
titución.
Leída y aprobada
anterior, se pasó
sión de socios,
señores Luis Albert
Angel Sepúlveda.
Se acordó sesionar
actual, con el fin de
sa directiva.
Centro Recreativo
po.— Hoy se llevará
née en honor de la
tructiva obrera.
Esta matinée dará
P. M., para terminar
Solo será permitida
llos que presenten
sean deberán pagar
Centro Español.—
9.30 P. M., se llevará
institución un programa
drá en escena las
tulados: "Los corridos"
sol".
A continuación habrá
Federación Instruc
tase a junta general
mañana a las 9 1|2 P. M.
Sindicato de Jabon
partidores.— Se cita
esta institución a una
2 P. M.
Local de costumbre
Concha, calle Cochrane
Lagos.
Unión de Estucadores
resistencia.— Cítase
ra hoy a las 8 P. M.
278.
Resistencia de Carr
de garages.— Para
puntos pendientes de la
rior, convocamos a
sión general extraordinaria
las 9 de la mañana
mos a todos los
Ford, para tratar sobre
Local: Rosas 1762.
Centro Social de la
sista.— En la sesión
brada el Viernes 30
acordó autorizar al señor
bro de una cuota
los socios y de 1 peso
socias, quedando autoriz
dador el socio director
tega, que vive en
quería de los Obreros
el señor J. Bustamante
Sociedad de S. M.
Gasfiters.— Cítase al
a las 9 horas, espe
ñores vice-presidente y
Sociedad Adelanto
En conformidad con
en la última junta
a las 4 1|2 P. M., en
efecto en conjunto con
quías Concha, la recep
directorios que dirig
sente año, los destinos
dad como del Centro.
A este acto, que
nuestro salón social,
los señores Vicente
tista Martínez, las
cios y miembros de la
A continuación de la
directorios se efectuará
rio musical, cuyo término
social para las familias
Sociedad de Carpint
Fermín Vivaceta.—
consocios en general
nuevo directorio que
hoy a las 10 A. M.
Unión de estucadores
molistas y ayudantes
Cito a la Unión de
les y ramos similares
Chile, para oír
to huelguista de los
les y otros asuntos
ra: 8 A. M. Se
dad en la hora.

D

La ca
brando
el país
sación y
duos po
ejercicio
no ha
con los
han im
das en
ideales,
relativa
La h
ban an
al aire
parte c
tuida p
ción a
dadano
ción a
Los
ejercita
colecti
tuido
que a
ra fo
de aq
parte,
racion
estas
té de
de Fe
Chile
en nu
La
todas
depend
camina
de nue
bebidas
mente
sentido
diferen
con la
otras,
verdad
pública
cia, co
al des
portiva
Muy
de tan
quienes
mejore
vicio
objetiv
vigoriz
dio de
debem
observ
nas he
cohol
de un
margen
menta
pertine
clubs
de inst
verific
pueblo
capita
dieron

Esp
nuestr
tir a
ganiza
ben
abneg
La

GRANDES OCASIONES

FIN DE ESTACION

DEPARTAMENTO DE TRAJES PARA CABALLEROS

2.o PISO — ASCENSORES

TERNOS de vestón para caballeros, en casimir de buena clase, colores de moda, corte elegante, $ 85, 70 y . . . . $	55
TERNOS de vestón para jóvenes, en casimir inglés, dibujo de mucho gusto, corte y hechura esmerados, $ 75 y . . . . $	65
TERNOS de vestón, para jóvenes, en cheviot buena calidad, muy elegantes $	65

PARA NIÑOS

TRAJES modelo cazador, en casimir de mucha duración, variedad de colores, forrados en satín, para 13-14 años, desde $ 44; para 11-12 años, desde $ 42; para 9-10 años, desde $ 40; para 5-6-7-8 años, desde . . . . . . $	38
TRAJES modelo vestón, en casimir fino, dibujos de moda, hechura perfecta, forros de satín, para 13-14 años, desde 47; para 11-12 años, desde $ 44; para 9-10 años, desde . . . . $	41
TRAJES modelo cazador, en brin rayado, muy buena clase, colores inalterables, formas de moda, para edades de 5 a 13 años, desde . . . . $	22
TRAJES forma marinero, en cheviot de color, con doble cuello de piel azul y blanca, hechura fina, para edades de 2 a 11 años, desde . . . . $	19.50
TRAJES forma marinero, en brin rayado, clase extra, gran variedad de colores y formas, para edades de 2 a 11 años, desde . . . . $	12

DEPARTAMENTO DE BLANCO-1.ER Piso

GRAN REALIZACION DE PAÑUELOS

PAÑUELOS de algodón blanco, con guarda de color, rica clase, para niños, la 1|2 docena, $ 1.90, $ 1.60 y . . . . $	0.95
PAÑUELOS de batista blanca, clase muy fina, pespunte al aire, para señoras, la 1|2 docena, $ 2.50 y . . . . $	1.90
PAÑUELOS de batista blanca, clase especial, con pespunte al aire e iniciales bordadas, para señoras, la 1|2 docena . . . . $	2.30
PAÑUELOS en batista superior, colores y dibujos escogidos, pespunte al aire, para señoras, la 1|2 docena . . . . $	4
PAÑUELOS blancos y en colores y dibujos elegantes, pespunte al aire, para caballeros, la 1|2 docena $ 5.25, $ 3.90 y . . . . $	2.75

CASA FRANCESA

DEPORTES

EL ALCOHOL Y LOS DEPORTES

La campaña que se ha venido librando desde hace algunos años en el país para propender a la moralización y vigorizamiento de los individuos por medio de la práctica de los ejercicios físicos al aire libre, aunque no ha obtenido un éxito en relación con los grandes sacrificios que se han impuesto las personas empeñadas en la consecución de tan bellos ideales, puede decirse que ha sido relativamente fructífera.

La indiferencia con que se miraban antes las reuniones deportivas al aire libre ha desaparecido ya en parte considerable y ha sido substituída por él entusiasmo de una porción apreciable de nuestros conciudadanos que dedican preferente atención a esta clase de actividades.

Los deportistas que hasta ayer ejercitaban sus juegos favoritos en colectividades dispersas, han constituído centros bien organizados, los que a su vez se han congregado para formar corporaciones dirigentes de aquellos centros. Estos, por su parte, echaron las bases de las corporaciones jefes de deportes. Finalmente, estas últimas dieron vida a un Comité de Relaciones que bajo el nombre de Federación Sportiva Nacional de Chile ejerce la más alta autoridad en nuestra organización deportiva.

La labor de la Federación y de todas las instituciones que de ella dependen ha sido perseverante y encaminada de preferencia a eliminar de nuestras costumbres el uso de las bebidas alcohólicas. Desgraciadamente cuanto se ha hecho en este sentido se ha estrellado con la indiferencia de algunas corporaciones y con la ignorancia de los socios de otras, que, lejos de inspirarse en los verdaderos fines del deporte, hacen pública demostración de intemperancia, contribuyendo de mil maneras al descrédito de las sociedades deportivas en general.

Muy doloroso es dejar constancia de tan vituperable conducta para quienes hemos dedicado nuestras mejores energías a combatir cuanto vicio vaya en desmedro del elevado objetivo que se persigue, cual es el vigorizamiento de la raza por medio de los ejercicios físicos; pero debemos insistir en las reiteradas observaciones que en estas columnas hemos formulado acerca del alcohol y los deportes, en presencia de un caso reciente que ha dado margen a severos y justificados comentarios de parte de un colega vespertino. Se trata de uno de esos clubs que actúa sin control alguno de institución dirigente, que hace días verificó una partida con otro de un pueblo vecino y que al regresar a la capital algunos de sus jugadores dieron un triste y censurable espectáculo de exhibirse en manifiesto estado de embriaguez y de cometer actos que repugnan a la decencia y al buen sentido.

No encontramos expresiones suficientemente duras para calificar el desgraciado hecho que nos ocupa; pero, no obstante la penosa impresión que nos ha causado, debemos reconocer la correcta actitud asumida por el club afectado al expulsar de su seno a los perniciosos elementos que echaron una mancha sobre su reputación y sobre el prestigio del más favorito de nuestros deportes.

Se ha llegado a decir que el football no es más que un pretesto para embriagarse; que los jugadores van a las canchas porque consideran que estas son antesalas de la cantina; y que en la cantina se celebra el triunfo lo mismo que en ella se lamenta la derrota.

¿Pueden nuestras autoridades deportivas soportar impasibles el peso de esta acusación?

No tenemos, por nuestra parte, cargo alguno que hacerles y aún reconocemos la labor que ejercita para reprimir el abuso del alcohol; pero consideramos que su acción debe ser aún más efectiva.

Al efecto, se nos ocurre que, entre otras medidas, podrían adoptar las siguientes:

1.o Solicitar de los Ferrocarriles del Estado que exija a las instituciones deportivas que piden rebaja de pasajes para salir de la capital una autorización de la dirigente en que militan, en la que ésta se haga responsable de que los individuos que van a viajar guardarán la debida compostura.

Tratándose de instituciones respetables, dirigidas por personas conocidas, se evitarían muchos abusos.

2.o Insinuar a la Dirección de los Ferrocarriles del Estado que exija a los deportistas que viajen en corporación lleven una insignia o distintivo especial.

3.o Enviar circulares a los clubs recomendándoles que cooperen a su acción antialcohólica y establecer premios par aquellos deportistas que se distingan por su temperancia y buenas costumbres y penas severas para aquellos que sean acreedores a ellas.

4.o Denunciar ante quien corresponda a los negocios que infrijan la ley de alcoholes, expendiendo bebidas embriagantes en los días y horas prohibidos por la ley.

5.o Solicitar una cooperación efectiva de la policía en nuestros campos de sport, sin cuyo concurso no se puede evitar la intromisión de malos elementos.

FOOTBALL

Pro-familia Viedra y Garcés

Especial entusiasmo reina en nuestras esferas deportivas por asistir a la simpática fiesta que ha organizado el Laboratorio Chile F. C. a beneficio de las familias de estos abnegados servidores.

La cancha de la Escuela de Artes, en que se realizarán los diferentes encuentros, está situada en la Avenida Ecuador, frente a Ruiz Tagle, y ha sido especialmente arreglada para que el público tenga amplias comodidades.

El programa se desarrollará en la forma siguiente:

2.30 P. M.: Williamson Balfour F. C. versus Villaseca de Buin.

3.30 P. M.: Unión Chilena II v. Sportivo Ecuador.

4.30 P. M.: Encuentro entre equipos femeninos.

5.30 P. M.: Laboratorio Chile F. C. v. C. Walker F. C.

En el encuentro de fondo intervendrán los siguientes cuadros:

Laboratorio Chile:

A. Bravo
Núñez y F. Arriagada (cap)
E. Molina, A. Rojas y A. Vásquez
C. Jaques, R. Soto, O. Molina
A. González M. Arriagada

O

S. Carrasco C. González
V. Díaz, M. Rebolledo, J. Ojeda
J. Palominos, M. Rebolledo, J. Ojeda
J. Tapia y J. M. Espinoza (cap)
J. Calderón

Carlos Walker Martínez I:

Se trata, en resumen, de una reunión llena de atractivos. Si a esto agregamos los fines altruistas que se persiguen, no dudamos que el terreno designado para el torneo se verá muy concurrido.

EL REY DE ESPAÑA PRESENCIA EL MATCH DE CHELSEA versus BRADFORD.—El 2 de Noviembre, el match de football, jugado entre los clubs de Chelsea y de Bradford, en el campo del primero, fué presenciado por el Rey de España, que entonces se encontraba visitando la Gran Bretaña.

El Rey llegó antes de comenzar el match y permaneció hasta el final demostrando crecido interés por el juego y apreciando plenamente las bellezas de éste.

Mr. Kirby, presidente del Club de Chelsea, que acompañó al Rey, declaró que el soberano tenía conocimientos notables del juego, siguiendo todas las faces del match con raro entusiasmo.

En el vestíbulo de la tribuna del club de Chelsea hay una maquette de bronce rememorativa de una visita del Rey de la Gran Bretaña, a la que se agregará otra con motivo de la visita del Rey Alfonso.

EN LA CANCHA DE LA LIGA METROPOLITANA.—A las 4 P. M. de hoy se realizará en este terreno el encuentro final entre los clubs Underwood y Unión Gráfico.

BORGOÑO F. C.—Hoy, a las 3 de la tarde, celebrará este conocido clubs en General Saavedra N.o 1138, su 12.o aniversario social.

Se hará entrega a los jugadores del primer equipo de los premios ganados en la temporada de 1919, en la serie Copa Chile, de la Asociación Santiago.

Presentamos al Borgoño F. C., en el día de hoy, nuestro atento saludo.

GIMNASTICO F. C.—La fiesta que en celebración del 14 aniversario había sido anunciada para hoy, ha sido aplazada.

CAPITAN PRAT F. C. v. SANTO DOMINGO F. C. DE NOS.—Hoy tendrá lugar en Nos el amistoso concertado entre estos conocidos cuadros.

El cuadro metropolitano partirá en el tren de 11.50 A. M.

AYCAGUER DUHALDE F. C. — Los miembros de este club llevarán a efecto hoy una excursión a San Antonio.

La partida será en tren de las 6.30 A. M.

18 DE SETIEMBRE F. C. versus UNION BARRANCAS.—A las 3.30 P. M. de hoy se llevará a efecto este amistoso en la cancha que posee el último.

MANUEL ACEVEDO v. 31 DE MAYO DE PEÑAFLOR.—Este amistoso se realizará a las 3.30 P. M. de hoy en Peñaflor.

Los jugadores del equipo de Santiago partirán de la Estación Central en el tren de las 7.30 A. M.

BERNAL Hnos. v. J. M. INFANTE.—A las 4.30 P. M. de hoy se jugará este amistoso en la cancha N.o 1 que posee la Asociación Obrera en el Parque Cousiño.

TOMAS EDISON v. VILLA ITALIA.—Se medirán estos cuadros a las 2.30 P. M. de hoy en la cancha que posee el segundo en la Cisterna.

ATLETISMO

LOS RECORDS ATLETICOS SE DISCUTEN. — Las irregularidades han provocado cuestiones enojosas. —Dudas provocadas por algunas perfomances. — En los registros americanos de récords hay anotada una perfomance que durante muchos años ha sido severamenet criticada por personas competentes de ambos lados del Atlántico. Se trata de la corrida de 100 yardas acreditada a Dan J. Kelly, y verificada en Spokane el 23 de Junio de 1906.

La tacha principal que se opone a su aceptación es la de que Kelly no tenía condiciones para cubrir las 100 yardas en 9 3|5 segundos, y son muchas las personas que no se convencerán nunca de que fuera tan veloz.

Es del todo evidente, sin embargo, que hay razones fundamentales para creer que Kelly realizó efectivamente esa perfomance, desde que la Unión Atlética de Amateurs de América ha resuelto recientemente que no existen motivos para eliminar dicho récord de los registros.

Algunos aficionados de Nueva York promovieron la cuestión, protestando de que la perfomance era "improbable y carecía de autenticidad", pero Mr. J. B. M'Cabe, que ejercía la presidencia de la Unión Atlética de Amateurs de América cuando le fué acreditado el récord a Kelly, ha dado testimonio personal de que había tomado especial cuidado en asegurar una verificación exacta, que hubo no menos de cinco relojes, todos ellos en manos competentes, controlando la carrera, y que de ese número tres dieron por cubierta la distancia en 9 3|5 segundos. Con testimonios de esta naturaleza, no parece razonable que fuera eliminado ese récord de la historia del sport.

En los registros británicos existen algunos récords acerca de los cuales se han expresado serias dudas.

Uno de ellos es el que detenía Arthur Duffey, de 9 4|5 segundos en las cien yardas, que corrió en Leicester en 1901, no porque fuera incapaz de tal perfomance, sino que personas bien calificadas para juzgarlo expresan que no la realizó en esa ocasión particular. La corrida de 100 yardas en 9 4|5, verificada por G. H. Patching en 1912, ha sido también objeto de mucho zarandeo, dado que, si bien no se discute si era posible la perfomance o si se habrá verificado, se establece que las condiciones atmosféricas eran tan favorables al corredor que llegan a desmerecer el valor del récor que se la acredita.

Sin duda, la Asociación Atlética de Amateurs toma especial cuidado de desechar todo reclamo que, a su juicio, no está substanciado en todos sus detalles, en cuanto a distancias, exactitud de los tiempos y calidad de los relojes.

El récord es uno de los asuntos más importantes sobre los que debe legislar la Asociación y no hay un sólo miembro de esa corporación que desconozca esto.

LOS PROXIMOS JUEGOS OLIMPICOS. — Damos a continuación una tabla que indica las mejores perfomances que han producido los atletas en los últimos juegos olímpicos de Estocolmo:

Carrera de 100 metros: 10 segundos 4|5.
Carrera de 200 metros, 21 7|10.
Carrera de 400 mertos: 48 1|5.
Carrre ade 800 metros: 1 m. 51 9|10.
Carrera de 1,500 metros: 3 minutos 56 4|5.
Carrera de 5,000 metros: 14 minutos 36 6|10.
Salto largo con impulso: 7 m. 60.
Salto con garrocha: 3 mts. 95.
Salto alto con impulso: 1 mt. 93.
Lanzamiento de la bala: 15 mts. 34.
Lanzamiento del disco: 46 mts. 21.

EXCURSIONISMO

ASOCIACION DE EXCURSIONISTAS Y EXPLORADORES DE CHILE. — En las últimas reuniones del Consejo, celebradas por esta corporación, se han tomados los siguientes acuerdos:

1.o—Celebrar el segundo año de vida con el siguiente programa de fiestas:

Domingo 8 de Febrero: excursión de todos los cuerpos; Jueves 12, (día del aniversario), Asamblea general de los excursionistas; Domingo 15, juegos atléticos en la mañana y lunch en la tarde; Sábado 21, fiesta social.

2.o—Nombrar una comisión de fiestas que se preocupará de la organización del anterior programa, compuesta por los señores Pezoa, Manuel Pérez, Carlos Valdivieso y Humberto Garay.

3.o—Agradecer públicamente las atenciones de que fueron objeto en Renca, los excursionistas de la Asociación, por parte de los señores Armando Reyes y José Salinas.

Nombrar una comisión que se encargará de dirigir los torneos atléticos, compuesta por los señores A. Mandujano, C. Valdivieso, J. Madero y H. Garay.

5.o—Efectuar en adelante los torneos atléticos por el trofeo Luis Mandujano, en la capital.

6.o—Nombrar recaudador al señor Juan Madero; y

7.o—Citar a sesión de Consejo para Mañana Lunes a las 9 P. M., en San Diego 488.

Avisos Clasificados

NECESITAN EN ARRIENDO

NECESITO CASA OCHO A DIEZ piezas, patio grande, luz eléctrica; para habitación y pequeña industria, con contrato. Radio ultra Mapocho o Vicuña Mackenna. Ofertas Casilla 3957. 3732-f-1

OFRECEN EN ARRIENDO

ARRIENDASE ESPLENDIDA casa, 16 departamentos, grandes salones, todo servicio para Hotel o Pensión decente, recién reparada, frente a Estación Alameda. Delicias, 3293. 3726-f-1

ARRRIENDO CASAS PROVIDENcia. Tratar: Recoleta 713. 3791-f-1.o

ARRIENDO LINDA PIEZA AMOblada, caballero. San Antonio 68, casa extranjera. 3710-1.o-f

ROOM AND BOARD FOR LADY with English family en Cartagena apply. G.M.,Cartagena.

CASA COMODA Y BARATA arriendo. Lira 1186. 3807-f-2.

FURNISHED ROOMS TO LET English house every convenience. Moneda 2157. 3802-f-2.

SE ARRIENDA CASITA NUEVA ocho piezas, luz eléctrica y alcantarillado, $ 130, Libertad 1334 a tratar, Ahumada 266. 3697-e-1.o

$ 25 ARRIENDO PIEZA A PERsona sola. San Pablo 1259. 3767-f-2.

$ 80, 100 ARRIENDO CASAS FAriña 439, tratar: Dávila 759. 3714-1.o-e

$ 150. — AVENIDA INFANTE INmediato carro 3, 7 piezas, 2 patios, dependencias, electricidad. San Diego 242. 3825-1.o-f

$ 170 ARRIENDO CONFORTAble departamento a la calle, tres grandes piezas, hall, baño y luz eléctrica. Sin pensión. Sazie 1862, entre Ejército y Vergara. 3760-f-1.o

$ 200 SAN DIEGO 242 ALTOS, 6 piezas, hall, electricidad, gas.

$ 200 SAN DIEO 242, 6 PIEZAS, hall, electricidad. 1-F

ALHAJAS

ALHAJAS CON BRILLANTES del valor que sean, compra. Estado 56.

ANTIGUA CASA COMPRADORA brillantes. Estado 56. Hace negocios rápidos, pago instantáneo. 3800-f-15.

COMPRO ALHAJAS CUALQUIER valor, el más alto precio. Estado N.o 273. 29

PLATINO, ORO O PLATA PARA fundir, compra permanente. Estado 56.

SE COMPRA ORO, PLATA Y platino, pago buen precio. San Antonio 18. 29.

¡NOVIOS! ARGOLLAS ORO, 14, 18, desde $ 30 par, garantía absoluta. Bascuñán 17. 3829-1.o-f

SE COMPRA PLATINO. TALLER Callis, Compañía 1023. 3518-f-1

OBJETOS DE PLATA ANTIGUOS compra y vende. Galería Callis, Compañía 1020. 1.o-F

AUTOMOVILES Y CARRUAJES

ESCUELA PRACTICA DE CHAUffeur mecánicos. Cursos rápidos de varias marcas. Enseñanza por sus dueños, manejo mecánico, electricidad. Arredondo and Company. Moneda 1020. Feb. 10.

$ 3,500, FORD NUEVO, CUATRO cojines, seis forros flamantes, excelente motor, vendo, Llano Subercaseaux, Carnot 325. 3-F

ACCIONES Y BONOS

OJO! VENDENSE ACCIONES Franco-Chilena Salitres, Mendoza, Casilla 773. 3768-f-2.

AVICULTURA Y CULTIVOS

COLMENAS, CERA ESTAMPADA, todo útiles apicultura, Aróstegui Manuel Rodríguez 854. 3818-14-F

REALIZO CRIADERO CON O SIN aves, oportunidad para persona emprendedora, precio razonable, ver y tratar. Carrión 1543. 3784-1.o-f

COMPRA VENTAS VARIAS

"LA GRAN OCASION" COMPRA a domicilio toda clase de ropa y calzado, fuera de uso de caballero, dirigirse, a Custodio Aguilera, pago buenos precios, San Pablo 2270. 2909-d-31-1920

A LA VILLA DE MADRID, TIENda que liquida sus Mercaderías de la Estación con 60 por ciento de rebaja. Ahumada 64.

LA VILLA DE MADRID, VENDE velos lindos dibujos a $ 1.40 metro. Ahumada 64.

LA VILLA DE MADRID, OFREce una ganga, Crepé fantasía a $ 2.20. Ahumada 64.

LA VILLA DE MADRID, REGAla un gran surtido de Batistas a $ 1.60 metro. Ahumada 64

LA VILLA DE MADRID, TIENE rica franela blanca asargada a $ 1.80 metro. Ahumada 64.

LA VILLA DE MADRID, OBSEquia Alpaca buena clase y buen ancho, azul marino y negra a $ 4.50 Ahumada 64.

LA VILLA DE MADRID TIENE un lote de Brines de un color a $ 2.90 Ahumada 64.

LA VILLA DE MADRID CUENta con un saldo de Esponjas de un color a $ 170. Ahumada 64.

UN GRAN SURTIDO EN LANA Gabardinas, Tricotina de todos anchos azules y negros a precios muy convenientes La Villa de Madrid Ahumada 64.

ANTIGÜEDADES COMPRA Y vende y recibe a consignación. Galería Callis, Compañía 1020. 1.o-F

APROVECHEN BARATURA SALdos sombreros verano, para señoras. Fábrica: San Diego 212 A. Feb-1.o

BRONCES, FIERROS, PORCElana, sedas y demás objetos de valor antiguos, compra y vende, Galería Callis, Compañía 1020. 1.o-F

BICICLETA DE OCASION COMpro, Brasil 15. 1.o-F

CALADOS 0.20, FILETES 0.40. Precio fijo. Ahumada 51. 3785-f-1.o

COMPRO CUADROS AL OLEO de buenos autores. Delicias 857. 3106-5-F.

COMPRO CABALLO TIRO SOLO San Alfonso 170. 3678-1.o-e

SASTRERIA E. DINTRANT. REcíbense hechuras. Telas inglesas. San Antonio 142. 10-Marzo

COMPRO DENTADURAS Y DIENtes artificiales usados. Cóndor 1334. 2-Fe.

CUADROS MODERNOS Y ANTIguos, compra, vende y recibe a consignación, Galería Tallis, Compañía 1020. 1.o-F

DURAZNOS: PRINCIPIO EN LAS arboledas de "Lo Franco" la venta del rico durazno zaragoza blanco. Tomar carritos Población Morandé; salen de Matucana esquina Andes. Se reparte a domicilio. Ordenes: Teléfono Inglés, 1402. 3770-f-2.

ESCOBAS, POR PEQUEÑAS Y grandes partidas ofrece barato la Fábrica de la Bodega San Carlos, Exposición 86. 3827-1.o-f

FABRICA ROPA BLANCA; ESpantosas rebajas de precios. Aproveche la oportunidad única. Monjitas, 865.

FABRICA ROPA BLANCA; REAliza, camisas, calzones, enaguas, cubrecorsés, delantales, blusas, sábanas. Monjitas 865.

FABRICA ROPA BLANCA; BLUsas 4.50, 6.50, 7, 7.50. Descuentos por docenas, Monjitas 865.

FABRICA ROPA BLANCA; CALzoncitos 1.70, camisitas 1.70, cuadritos 1.40, vestiditos 4. Monjitas N.o 8865.

FABRICA ROPA BLANCA; DElantales cintura 2.40, 2.90, 3.50, 3.80, 3.30. Monjitas 865.

FABRICA ROPA BLANCA; DElantales grandes, 7, 8, 10, 12, 9. Monjitas 865, descuento.

FABRICA ROPA BLANCA; CAmisas 3, calzón 3, corpiños 2.40, sábanas 8.80. Monjitas 865.

FABRICA ROPA BLANCA; CAmisitas 1.20, gorritas 1.20, fajas 1.40, pañales 1.30. Monjitas 865.

FABRICA ROPA BLANCA; BAtitas guaguas 6, 8.50, 12. Surtido completo ropita. Monjitas 865.

FABRICA ROPA BLANCA; VENde buena, bien cosida y barata. Descuento en docena. Monjitas 865. 3801-f-1.o

HUESOS DE TODAS CLASES, compro, pagando los mejores precios. Gálvez 1737. 3593-f-29

IMPRENTA CHICA. DOS PRENsas, 12 colecciones tipos, tintas, clichées, orlas, viñetas etc etc. de ocasión, vendo. Bulnes 122. 2-F

MOTOCICLETA DE OCASION, en buen estado compro. Motocicleta, Casilla 81-D. 1-F

MODAS, CONFECCIONES PARA señoras en sastrería, y fantasía. Deshilados. Maestranza 285. 3821-15-f

MAQUINAS ESCRIBIR "ADLER" "Remington", "Smith" y "Bros", véndense de ocasión. Huérfanos 710. 3757-f-1.o

LOS CAZADORES QUE TENGAN sus escopetas descompuestas, mandarlas arreglar, San Diego 93. 1.o-F

LIQUIDACION DE LA PAPELEría Arca de Noé, Compañía 1057. Hay papeles por fardos, al detalle. Hay de todos los estilos. A las demás papelerías se les hace fuertes descuentos. Tengo orden de liquidar a precio muy bajo seis mil rollos, guardas muy lindas. César Frigerio, Compañía 1057. f-3

NOVIOS. NUEVA FABRICA DE azahares, precios fuera competencia. San Diego 77. 3810-f-1.o

OCASION VENDO GRANDIOSA cocina para colegio, otra para pensión, tres importadas para familia. Esperanza 762. 3708- 1-

PAPAS AMARILLAS Y CAZUElas, la mejor clase al más bajo precio, sacos de 100 y 50 kilos, ofrece Bodega San Carlos. Exposición 86. 3830-1.o-

PUENTE 590 SASTRERIA "PROgreso", gran surtido cortes pantalones. Recibe hechuras.

PUENTE 590 SASTRERIA "PROgreso", Lindo surtido casimires negros, azules y de colores.

PUENTE 590 SASTRERIA "PROgreso", frente la torre la Bomba. 3804-f-2

PIANO ALEMAN ESTUDIO $ 600 vendo contado. Bulnes 122. 3761-f-2.

$ 138, TERNOS, LOS ULTIMO de realización. Cooperative Sastrería. Agustinas 877. 1-

TERNOS, CASIMIRES INGLESE finos entrega pagándolos por mensualidades. Cooperative Sastrería. Agustinas 877. 3661-f-

TECHO AMERICANO ACANALAdo, $ 3 planchas, Aróstegui Yaneti, Manuel Rodríguez 854. 3319-f-1

SE VENDE UN AUTOMOVI "Overland". Verlo: Argomedo 382 3819-f-1.

VENDO ARMAS, BALAS, CARtuchos y chapas Jules. San Dieg 93. 3774-1.o-

ZURCIDOS INVISIBLES. ESPEcialidad virar trajes caballeros. S limpian y transforman pieles. Maestranza 285.

COMPRA VENTAS DE NEGOCIOS

VENDO ACREDITADA RELOJEría y joyería, Av. Matucana 818 por enfermedad de su dueño. 1-

VENDERE NEGOCIO, PRODUCI $ 400 diarios. Datos Santa Ros 1650. 3793-F-1.

VENDO ARMARIO Y MOSTRAdor para muestra por traslado d local, Bascuñán 1198. 1-

COMPRA VENTAS DE PROPIEDADES

A VERANEANTES, CASA-QUINta en plan, 850 metros, terreno plano bien cerrado, árboles frutales jardín. — Casa nueva de seis piezas, patio, servicio agua potable, desagüe y luz eléctrica. — Cerc Estación Mira Mar, a 200 metros tranvías, camino Plano y Baño Recreo. — Vendo $ 30,000 al contado. — Julio Chaigneau, casill 590, Valparaíso. 1-

SOLO QUINIENTOS PESOS A contado vendo hermosa quinta, totalmente plantada, hermoso parrón, y tres piezas con puerta para carretela y frente a dos calles tratar con su dueña, Nataniel 16 3814-1.o-

$ 10.000. — ENTRE OTRAS PARtidas necesito en primera hipoteca. Excelente firma comercia. No cobro comisión al capitalist. Bandera 78. Aníbal Labarca Feliú.

$ 220.000. — LOS GUINDOS, CAsa - quinta enorme, a propósit para comunidad religiosa, hote, etc. 40.000 metros, frente a 2 calles, espacioso edificio, con tod comodidad, 200 metros corrid de soberbios castaños, mayor d parrones, alcachofal, esparragueras, frutillar, fresal preciosa arboleda. Labarca Feliú.

$ 150.000. — AVENIDA VICU Mackenna dos pisos. 18 por 7, diez piezas de familia cada pis anchos corredores y galerías, g y servicios eléctricos, inmensa arboleda. Labarca Feliú.

$ 55.000. — ECHAURREN, 1 cuadra, 12 piezas, fuera de las d servicio, gas, gas industrial y l eléctrica, un solo patio cubier y decorado. Labarca Feliú.

$ 18.000. — AVENIDA MILA ¡Soberbio negocio!... 6 piezas i conclusas. 36.45 por 16.20, dond se sacan 250 pesos mensuales e arena. Labarca Feliú.

$ 17.500.— PRADO, INMEDIAT tranvía Ñuñoa, construcciones modernas, 7 piezas amplias famili id., de servicio, despensa, cocin 2 W. C., baño lado dormitorio alcantarillado especial, hall, l eléctrica, fachada concreto, arboleda, parrón y kiosko. ¡¡Negoci ganga!!. — Labarca Feliú.

$ 18.500. — LOS GUINDOS, AVnida Larraín 5351, frente tranv eléctrico, dos pisos, bastantes piezas, almacén, especial para habitación, negocio, industria, 12 p 80; parrón, huerto, 10.000 pes contado. También aceptaría préstamo, $ 15.000 con pacto retroventa. — Labarca Feliú.

$ 12.500. — AVENIDA FRANCI 7 piezas familia y tres de servicio, fachada de cal y ladrillo, l eléctrica, dos patios, gran gallinero, pisos baldosas, parrón, arboleda. Debe a Caja de Empleado Labarca Feliú.

$ 10.000. — JUAN LUIS SANfuentes y Carlos Walker, ampl y hermosa esquina, 13.70 por 4 3 altas y bien ventiladas pieza nuevas, corredor con mosaico, baño, galponcito y servicios, much arboleda, tranvía al frente. Labarca Feliú.

$ 8.500. — CALLE JUAN LUI Sanfuentes (Población Villasana 11.80 por 39.10, confortable construcción, totalmente decorada, piezas de familia, cocina, ri puerta cancel de fierro, dos patios con mosaico, gradas de mármol, hermoso parrón. techo zi inglés arboleda tranvías al frente. Labarca Feliú.

$ 8.000. —ARRIENDO HERMsa chacrita de confort, oriente Santiago, totalmente plantada y con viña para exquisita chicha champagne. Labarca Feliú.

$ 9.000. — CASA - QUINTA, LO Guindos. 6.000 metros, notablemente bien plantada, casas, galpones. Labarca Feliú.

$ 10.000. — HERRERA, DOS Csitas esquina, alcantarillado propio. Indistintamente pueden comunicarse. Labarca Feliú.

COMPRA VENTAS DE PROPIEDADES

$ 4.000 PASAJE LAUTARO, LAdo de calle Herrera (barrio Yungay), buena casita, con alcantarillado propio. Labarca Feliú.

PERMUTO CASA - QUINTA, LOS Guindos, 40.000 metros arriba, saneada, $ 220.000 por casa residencia o de renta. Fruta todo el año. Labarca Feliú.

$ 100.000 AVENIDA IRARRAZAval, deslindando con Estación Ñuñoa, punto de intensísimo tráfico, para edificar o instalar industria, 33.75 por 110, bien cerrado. Edificio existente, produce $ 4.800. Puede venderse por mitad. Labarca Feliú.

$ 10.000. — VENDO PROPIEdad con industria única, gran rendimiento y porvenir enorme, para caballero o señora activos.-Labarca Feliú.

$ 10.000. — HOTEL EN CIUDAD de intenso tráfico, deja un platal. Labarca Feliú.

$ 11.000. — HOTEL SANTIAGO, antiguo, central y con arriendo bajísimo regalo!!. — Aníbal Labarca Feliú, Bandera 78.

CONTRATISTAS. — LLEGO ESpejuelo o cachibarita para estuco picado imitación a piedra. kaolín, carbonato, cal, azufre, potasa para abonos por carros, para entrega inmediata tengo lista. Jesús 2.o Elguin M. Galería Alessandri 17 A. Entrada por Bandera 242.

VENDO CASA - QUINTA TOcornal recibo parte de pago en automóviles; otra calle el Carmen tercera cuadra, un patio, linda quinta; Molina primera y última cuadra treinta casas en muy buenas condiciones; otra en Juárez, y en todos los barrios de Santiago tengo casas para vender de todos precios. Jesús 2.o Elguin M. Galería Alessandri 17 A. Entrada por Bandera 242.

CASI REGALADA VENDO QUINta seis piezas, Cisterna. Tratar: Andes 3532. 3786-f-1.o

LA FERIA DE PROPIEDADES se trasladó Bandera 78 oficina 24 Galería de la Bolsa, Somodevilla y Cía.

FUNDO EN TALCA 460 CUAdras regadas cerca 3 Estaciones, suelo todo cultivo, véndese $ 400,000 con 100,000 al contado saldo reconocer deuda, Feria Propiedades Bandera 78 oficina 24.

CHACRA EN BUIN 18½ CUAdra muchas plantaciones véndese 100,000, deuda largo plazo, Feria Propiedades Bandera 78 oficina 24

CHACRA 20 CUADRAS PLANA regada, $ 50,000, otra, 30 cuadras $ 25,000, otra 8 cuadras $ 20,000 todas Zona central con casas, grandes rentas vende Feria Propiedades Bandera 78, oficina 24.

CAPITALISTAS CON 40,000 PEsos contado permuto propiedad, de renta valor 219,000 rebajándola 130,000, reconoce 50,000 largo plazo saldo 40,000 en propiedades más pequeñas pidan datos, Feria Propiedades Bandera 78 oficina 24.

GRUPO 16 CASITAS, ALMACEnes esquina Santa Rosa vende $ 40,000 Feria Propiedades Bandera 78 oficina 24.

LA FERIA DE PROPIEDADES compra vende Chacras, Casas, sitios por cuenta propia y agena Bandera 78 oficina 24.

PROPIETARIOS, OFREZCA SUS propiedades en venta a nuestra Feria por un precio equitativo y la venderá en el acto. Bandera 78 oficina 24.

CASAS TENEMOS EN VENTA desde 3,500pesos Feria Propiedades Bandera 78 oficina 24.

LA PROPIEDAD PARA TODOS, con una acción de $ 5.00 se hace Ud. propietario, Feria Propiedades Bandera 78 oficina 24.

UN SITIO O SU VALOR EN DInero le entrega la Feria Propiedades al que obtiene una acción de valor $ 5.00 Bandera 78 oficina 24,

$ 37,000. — VICUÑA MACKENNA, un paso Diez de Julio. Casa cal y ladrillo, 7 habitaciones, servicios, patio mosaico, alcantarillado y gas. Debe 14,000 pesos Caja Empleados Públicos. Carlos Latorre H., Catedral 1109.

$ 150,000. — Av. ESPAÑA, BIEN situada, espléndida propiedad dos pisos independientes, edificio elegante y muy bien tenido. Mide 17 por 60 metros. Deuda bancaria, $ 30,000. — Carlos Latorre H.—Catedral 1109.

$ 18,000. — ANDES, CERCA LIbertad, 6 habitaciones, servicios, patio, alcantarillado y gas. Mide 13 por 38 metros. Tiene deuda bancaria. Carlos Latorre H., Catedral 1109.

$ 33,000. — BASCUÑAN, DOS cuadras Blanco Encalada. Extensa propiedad, 10 habitaciones, servicio, galpones, 2 patios y luz eléctrica. Tiene deuda bancaria. Mide 18 por 55 metros. Carlos Latorre H., Catedral 1109.

$ 45.000. — Av. SALVADOR, una cuadra Irarrázaval, casa-quinta perfecto estado, 9 habitaciones, servicio y quinta bien plantada. Mide 18 por 60 metros. Carlos Latorre H., Catedral 1109.

$ 45,000. — BILBAO, UN PASO Delicias. 9 habitaciones, servicios, hall, patio mosaico y luz eléctrica. Carlos Latorre H. Catedral 1109.

$ 50,000. — BAQUEDANO, CERca Rosas, extensa casa 11 habitaciones, 6 de servicio, 3 patios, gas y luz eléctrica. Deuda bancaria: $ 14,000. — Mide 11 por 50 metros. Carlos Latorre H., Catedral 1109.

$ 36,000. — CHACABUCO, CERCA San Pablo, casa frente estucado, 7 habitaciones, 3 servicio, hall, patio, parrón, garage, subterráneo, alcantarillado y luz eléctrica. Mide 12 por 42 metros. Carlos Latorre H. —Catedral 1109.

$ 39,000. — FREIRE, CASA CAL y ladrillo, 10 habitaciones, servicios, 2 patios mosaico, parrón, alcantarillado, y gas. Debo $ 12,000. Caja Empleados Públicos. Mide 12 por 50 metros. Carlos Latorre H. Catedral 1109.

$ 30,000. — SERRANO, CERCA Diez de Julio, 8 habitaciones, 3 servicio, 2 patios, alcantarillado y gas. Deuda bancaria, $ 10,000. Mide 10 por 36 metros. — Carlos Latorre H., Catedral 1109.

$ 23,000. — SAN MARTIN, CERca Mapocho, perfecto estado, 6 habitaciones, servicios, patio mosaico, alcantarillado, gas y luz eléctrica. Debe $ 8,000 Caja Ahorros. —Carlos Latorre H., Catedral 1109.

$ 25,000. — RENJIFO, 6 HABITAciones, 2 servicios, huerto con parrón y árboles frutales, alcantarillado, y gas. Mide 10 por 45 metros. Carlos Latorre H., Catedral 1109.

$ 22,000 — MAESTRANZA, BUEna situación, 6 habitaciones, almacén, 2 patios, alcantarillado y gas. Mide 9 por 50 metros. — Carlos Latorre H., Catedral 1109.

$ 20,000.—Av. GENERAL VELASquez, dos cuadras Delicias, cal y ladrillo, 7 habitaciones, 4 servicios, 2 patios, jardín, parrón, árboles frutales, y luz eléctrica. Mide 10 por 50 metros. — Carlos Latorre H., Catedral 1109.

$ 17,000. — NATANIEL UNA cuadra Av. Matta, esquina, almacén y casa habitación, alcantarillado y luz eléctrica. Mide 13 por 20 metros. — Carlos Latorre H., Catedral 1109.

$ 55,000. — ECHAURREN, UN paso Delicias, dos pisos independientes, 6 habitaciones y servicios cada piso, gas y luz eléctrica. Propiedad perfecta estado. Carlos Latorre H., Catedral 1109.

$ 170,000. — CATEDRAL, CERCA Maipú, extensa y bien tenida casa, 15 habitaciones, varias servicios, hall, 3 patios cerrados con vidrio, gas, luz eléctrica, subterráneo, garage cocheras. Mide 30 por 65 metros. Deuda bancaria, 58,000. —Carlos Latorre H., Catedral 1109.

$ 60,000. — COMPAÑIA, ANTES Brasil, propiedad dos pisos independientes. Mide 9 por 60 metros. Deuda bancaria, $ 12,000. — Carlos Latorre H., Catedral 1109.

VENDO SITIO AV. REPUBLICA, cerca Blanco Encalada. Mide 26 por 40 metros. Precio: $ 90 metro cuadrado. Carlos Latorre H. Catedral 1109.

$ 28,000. — TOCORNAL, CERCA Argomedo, 7 habitaciones, servicios, 3 patios piso mosaico. Mide 9 por 50 metros. — Tiene deuda bancaria. Carlos Latorre H., Catedral 1109.

$ 26,000. — Av. ROSARIO, UNA cuadra Recoleta, cal y ladrillo, 6 habitaciones, 3 servicios, patio mosaico, alcantarillado y gas. Mide 17 por 20 metros. — Carlos Latorre H., Catedral 1109.

$ 20,000. — CAUPOLICAN, UNA cuadra Independencia. Casa 10 habitaciones, 5 de servicio, altos al fondo, 2 patios, parrón, alcantarillado y gas. Mide 10 por 40 metros. Carlos Latorre H., Catedral 1109.

$ 19,000. — MARIN, CERCA LIra, 6 habitaciones, servicios, altos al fondo, pequeño hall, patio mosaico, alcantarillado y gas. Carlos Latorre H., Catedral 1109.

$ 15,000. — CALLE VALPARAIso, un paso Santa Rosa, 6 habitaciones, servicios, 2 patios, alcantarillado y gas. Carlos Latorre H., Catedral 1109.

$ 13,000. — MADRID, DOS CUAdras Av. Matta, cal y ladrillo, 6 habitaciones, 2 de servicio, 2 patios, mosaico, subterráneo y luz eléctrica. Carlos Latorre H., Catedral 1109.

$ 11,000. — CUEVAS, ANTES MAtta, cal y ladrillo, estucada, 4 habitaciones, 3 servicio, patio alcantarillado y luz eléctrica. Carlos Latorre H., Catedral 1109.

$ 8,500. — LEON PRADO, UN PAso Santa Rosa, cal y ladrillo, 4 habitaciones, 3 servicio, 2 patios mosaico, alcantarillado y luz eléctrica. — Carlos Latorre H., Catedral 1109.

$ 8,000. — CALLE CASTILLO, próxima Libertad, 3 habitaciones, servicio, patio. Tiene deuda Caja de los Ferrocarriles. — Carlos Latorre H., Catedral 1109.

$ 11,000. — VICTOR MANUEL, cerca Franklin, cal y ladrillo, 6 habitaciones, servicios y patio mosaico. Mide 14 por 20 metros. Carlos Latorre H., Catedral 1109.

DINERO SOBRE HIPOTECAS hay listo para colocar en partidas desde $ 2,000 a 50,000 en primeras y segundas hipotecas. Interés bajo. Negocios rápidos. Presentar títulos a Carlos Latorre H., Catedral 1109.

GRAN POBLACION "O'HIGGINS" situada a 18 cuadras de la Plaza de Armas. Entrando por calle Carrión (Independencia), o la calle de Bulnes, (San Pablo). Esta Gran Población consta de 20 manzanas y estando edificada como la mitad de la población, hay varios negocios abarrotes, taller de zapatería y Escuela Pública Fiscal. Los terrenos son de primera clase, bastante agua corriente y potable y servicio de policía. Esta población está totalmente saneada, no tiene hipoteca, con certificados a la vista del observador. Hay sitios desde 10 varas de frente por 35 de fondo, con todo servicio, y se venden, pagaderos con 2 pesos semanales, nada al contado y sin intereses el saldo. Con el primer semanal se entrega el sitio y la escritura será por cuenta del interesado. Los que diesen algo al contado, se les hace un descuento de 20 o|o. Tratar, y ver sitios y planos en la misma población, casa de altos, donde está el taller de zapatería de don Alberto Campos, y en la calle de San Francisco 643, de 12 a 5 P. M. — B. Cañas Sotomayor. 3820-1.o-f

DIVERSOS

AGENCIA DE "LA NACION". Portal Edwards 2748, recibe avisos hasta las 9.30 P. M.

AGENCIA DE "LA NACION" SAN Diego 1188. Se reciben avisos hasta las 9.30 P. M.

DIENTES OBSCUROS, TRATAmiento eficaz. Dentista, Moneda No. 1037. f-26

GRAN SASTRERIA, AHUMADA 23. Avisamos a los socios de nuestros clubs que han salido favorecidos los siguientes: Club "O", cuota 17 números 2; club "P", cuota 8.a número 46.

Club "Q", en formación, cuota semanal $ 7, con derecho a $ 160. —Femenia y Cía. 3788-f-1.o

NUEVA SALVADORA, SAN PAblo 1660. Compra y vende toda clase muebles, sigue liquidando las existencias de la Agencia por darle otro giro al negocio. Se vende el negocio con facilidades pago. 3645-f-1.o

LA VIRGEN DE MONSERRAT, San Diego 23. Ofrece a precios sin competencia almohadas, almohadones, colchones, cojines, catres, campaña, sommiers, sobrecamas, lanas en rama, fibras textiles para rellenos. Refacciones de colchones, sobrecamas. Precios reducidos para entidades benéficas y obras meritorias. 3809-f-2.

LA BARRACA MAPOCHO REgala viruta por carretas y carretones. Mapocho 1645. 3794-F-5

MORRO DE ARICA, SAN PABLO 1996, esquina de Brasil Liquida ternos a $ 50, botines, $ 9. Catres y colchones, 20 por ciento menos cualquier casa. Fábrica ropa hombre. 3646-f-1.o

RIFA CRUZ LACRE PREMIADO con el reloj de oro el N.o 76, de la señorita Zoila Lobos. 3816-1.o-f

SOCIO ADMINISTRADOR CON $ 10,000 necesítase con relaciones comerciales para desarrollar importante oficina comercial. Utilidades comprobadas. M. S., Casilla 3062. 3797-f-2.

VACUNM CLEANER HIGIENICA limpia, lava, guarda alfombras pieles muebles contra polilla. Maestranza 918. Huérfanos 825. Teléfono 140, Santa Elena. 3796-f-5.

HOTELES Y PENSIONES

ARRIENDO PIEZAS CON Y SIN muebles una con balcón calle, y pensión. Lira 251. 3755-f-2.

ARRIENDO PIEZA CON PENsión. Serrano 94. 3756-f-1.o

COMA UD. ESPLENDIDAMENTE por $ 1.50 en el Restaurant Almagro. Inés Aguilera 1136. 3169-f-9

FAMILIA OFRECE BUENA PIEza calle con pensión. Recoleta N.o 287. 3823-2-f

FAMILIA HONORABLE OFRECE piezas con pensión a señorita o caballero. Domeyko 2369, entre Avenida España y República. 3808-f

GARCIA VALENZUELA 35, HERmosa pieza electricidad, buena pensión, carros a 30 metros. Por Vicuña Mackenna cerca Diez de Julio. 1-F

HOTEL RESTAURANT COSMOpolita, piezas higiénicas, atención esmerada. San Pablo 1066. 8-F

IMPERIAL MEUBLE. — CASA residencial para familias y pasajeros. Lujosos dormitorios. Moneda 977, esquina Ahumada. 3012-F-3

NUEVA PENSION. — PIEZAS amobladas, balcón calle, cuatro platos almuerzo, cuatro comida, café, desde 90, baño dos cuadras Plaza Armas. Esmeralda 829. 3759-f-1.o

PIEZA BALCON O INTERIOR amuebladas, arriéndanse con pensión casa extranjera. Las Rosas 1130. 3787-f-3.

PENSION DE FAMILIA, RECIBO pensionistas de mesa y domicilio, precios módicos. Eleuterio Ramírez 1041. 3648-f-1.o

SEÑORA HONORABLE OFRECE piezas con pensión Avenida Portales 2871. 3735-f-3

UN PASO DE LA ALAMEDA, arriéndase con pensión, magnífico balcón en altos. Nataniel 61. f-3

Se RECIBEN los AVISOS en nuestra Imprenta y en nuestras AGENCIAS del Portal EDWARDS y SAN DIEGO 1188, hoy día de 10 a 12 de la mañana y de 2 a 6 en la tarde.

INSTRUCCION

ASEGURE UD. SU PORVENIR, estudie: contabilidad, aritmética comercial, máquina, redacción, idiomas, taquigrafía, etc., por solo $ 10.00 mensuales en Instituto Internacional. Huérfanos 1062.

ARITMETICA, GEOMETRIA, ALgebra, física. Profesor Boccanegra. Blas Cañas 420. 1-F

CONTADOR PREPARO EN UN mes. Profesor Villarroel. Moneda No. 1118. 3352-f-15

CURSO DE VACACIONES LICEO Chileno, Plaza Yungay, Sistema antiguo, concéntrico, Preparatorias humanidades. Internado, Externado. 3811-f-5.

CONTABILIDADES, BALANCES, arbitrajes, liquidaciones, sociedades efectúa Mena. Bandera 287.

CONTABILIDAD, ARITMETICA Comercial, castellano, redacción mercantil, francés, inglés, taquigrafía, escritura máquina, legislación, moral, caligrafía, enséñase por $ 30 y $ 17.50 mensuales, según curso, todos los ramos. Instituto Mercantil, Bandera, 287. Clases todo el año. También cursos especiales para señoritas. 7-F

CURSOS INDIVIDUALES, 1.o A 6.o años, antiguos y concéntricos; excelente profesorado. Instituto Mercantil. Bandera, 287. 7-F

EXAMENES UNIVERSITARIOS: preparamos. Numerosos certificados, aprobación. Instituto Mercantil, Bandera, 287. Teléfono Inglés 273, esquina Huérfanos. 7-F

INSTITUTO INTERNACIONAL de enseñanza práctica. Huérfanos 1062. Prepáranse juniors prácticos en cuentas corrientes, cajeros, tenedores de libros, bodegueros, etc. Otórganse diplomas de competencia.

INVENTARIOS, REVISIONES, LIbros, contabilidades atrasadas, arregla Mena. Bandera 287.

INSTITUTO ZANELLI, BANDEra 84. Curso vacaciones. 3 ramos humanidades. Comercio, $ 25 mensuales. 3622-f-5

THE BERLITZ SCHOOL OF LANguages, Ahumada 35, única autorizada para usar este nombre en Chile (no tiene sucursal en Santiago). Aprendizaje rápido de idiomas, sistemas modernos y muy práctico. Prepara exámenes en idiomas y matemáticas. Tiene secciones anexas para el estudio de contabilidad, taquigrafía, sistema Unido y Pitman. Trigonometría (Matemáticas Superiores).

OFRECESE JOVENES Y SEÑOritas preparados, en comercio, contabilidad, idiomas, escritura a máquina, taquigrafía, moral, para Santiago o provincias. Instituto Mercantil. Bandera 287.

¿QUIERE USTED PROGRESAR o ascender en su empleo? ¿Por qué siente recelos en su puesto actual? Usted no debe temer a los cambios de empleados por falta de preparación. Hoy mismo comience a prepararse estudiando contabilidad, taquigrafía, idiomas, correspondencia, máquina, etc., en el Instituto Internacional. Huérfanos 1062. 3803-f-1.o

MAQUINARIAS E INDUSTRIA

BOMBA CENTRIFUGA, DIAMEtro una pulgada, vendo San Francisco 511.

FRAGUA PORTATIL, BIGORnias chicas, repartidores, martillos para herrero. Realizo. San Francisco 511.

FORROS PARA MOTOCICLETA, cadenas para auto, bobina "Bosch" regalo. San Francisco 511.

POLEAS DE MADERA, EJES para transmisión, descansos, vendo San Franciscoo 511. 3799-f-4.

GOLILLAS PARA BOBY, GRANde y chica, vende Teodoro Preisler Huérfanos 1235. 8-F

HARNEADORAS STUBBS PARA trébol, trigo, cebada, maíz y frejoles vende Teodoro Preisler, Huérfanos 1235. 8-F

DESCLARINCILIADORAS PERnollet y Marot, vende Teodoro Preisler, Huérfanos 1235. f-8

TUPI FIERRO CON ACCESOrios, vende Estado 63. C. Acuña.

MOTOR ELECTRICO, 6 HP. VENde Estado 63, C. Acuña.

MOTOR FIJO, 10 HP. CON CALdero tubular, vende Estado 63, C. Acuña.

MAQUINA "REMINGTON", CHIca, para hacer hielo, vende Estado 63, C. Acuña.

HARNEADORAS "BOBY", VENde Estado 63, C. Acuña.

MAQUINARIAS PARA AGUAS geseosas, vende Estado 63, C. Acuña.

ESCOPLEADORA FIERRO, VENde Estado 63, C. Acuña.

BANCOS FIERRO ESMERIL, vende Estado 63, C. Acuña.

VENDO MAQUINA BIOGRAFO "Pathé", completa, perfecto estado. Tratar: Bulnes 756. 3778-1.o-f

MEDICINA

ZARZAPARRILLA RADIUM. LA mejor bebida anti-alcohólica, refrescante y reconstituyente. 3168-f-9

"STHENOSINA", ANTI-NEURASténico, reconstituyente, nutritivo, indispensable para los enfermos. Carmen 766. f-20

"SOBERANAS", QUITAN INStantáneamente dolores cabeza, neuralgias, muelas, influenza. Carmen 766. f-20

"ANTIGONOCOCICO", CURA blenorragia, gonorrea, leucorreas, ardor orina, purgación. Carmen 766. f-20

¿ESTA ENFERMO? TOME INMEdiatamente Jarabe Dr. Henry. Sanará. Carmen 766. f-20

DENTISTA: CARMEN 766, EXtracciones indoloras, trabajos elegantes, rapidez, facilidades pagos. f-20

NERVIOSOS, NEURASTENICOS. Cansancio cerebral, impotencia. Su gran remedio "Cerebrol", llegó, Daube y Cía. y Boticas surtidas. 21-F

PIORREA ALVEOLAR (DIENTES flojos). Curación segura con "Creosolina". Moneda 1037. f-26

ALIMENTO "ESTRELLA", ESpecial para niños, personas enfermas, débiles, convalecientes y ancianos; el preferido por sus espléndidos resultados. Pídalo a las Droguerías y buenas Boticas. 3738-e-1.o

MUEBLES Y VARIOS

AMOBLADO DORMITORIO MOderno, véndese de ocasión. Arturo Prat 353.

FABRICA DE MUEBLES LA NAcional. Hacemos dormitorios de uno, dos y tres cuerpos; dosmitouno, dos y tres cuerpos, dormitoble americano, escritorios de roble americano. Muebles en todos los estilos, precios muy convenientes. Damos facilidades de pago. Purísima 283. f-29

MUEBLES CON MADERAS NAcionales y extranjeras muy secas y de primera calidad, precios módicos. La London, Arturo Prat 353. 3822-1.o-f

MAQUINAS DE ESCRIBIR DE ocasión, en perfecto estado y con garantía vendemos desde $ 200. Estado 52. 4-F

JUEGOS DE MUEBLES Y MUEbles sueltos vendo por mensualidades. Mueblería. Casilla 2923. 3816-1.o-f

VENDO POR CAMBIO DE DOmicilio: piano francés, $ 1,200; amoblado salón felpa, granate, 9 piezas, $ 130; otro terciopelo, 120 pesos; mesa centro redonda, caoba, con mármol, $ 80; par banquetas, 30 pesos; 2 boules, con mármol, 40; peinador, $ 30; otro mármol, espejo, $ 90; cómoda, $ 30; comedor, $ 20; catre, bronce, 130 pesos; velador, $ 10; baño, $ 30; otro, $ 60; plantas, cuadros, adornos baratísimos. Salas 222. 1-F

OCUPACIONES

APRENDICES NECESITO, GRAbador, Bandera 147. 3737-e-31

A DOMICILIO COMPONGO SOMmiers, ingleses y nacionales. Llámeme personalmente o por carta. Ñuble 650. 3834-2-f

A LOS SEÑORES HACENDADOS: Se ofrece un joven constructor carpintero ebanista para campo. Tiene excelente recomendación. Dirigirse por carta a Recoleta N.o 759. Luis Abarca V. Santiago. 3779-2-f

BAULEROS Y VALIJEROS SE necesitan, pagando muy bien, San Diego 221. 3724-f-1

CARPINTEROS PARA PUERTAS y ventanas, necesito. Trabajo. Trato día. Martínez Rosas 2823. 2826-2-f

COSTURERAS PELETERAS NEcesito, pago bien, Delicias 3490. 3828-1.o-f

COSTURERAS COMPETENTES necesita fábrica ropa blanca. Santo Domingo 1040. 3789-f-2.

ENJUNCO, COMPONGO SILLAS domicilio. Escribirme. León Prado 485. 3835-2-f

HACENDADOS, OFREZCOME llevar contabilidad agrícola, acredito títulos, también competencia, viña, bodega, buenas recomendaciones, Dirigirse, J. S. H., Correo 3, Santiago. 3782-1.o f

JOVEN ACTIVO DESEA OCUpación en la tarde y si le conviene, todo el día. Fco. Bilbao 340. A. R. V. 370-f-5.

JOVEN DE 18 AÑOS PRACTICO en teneduría de libros y buena caligrafía, necesítase hoy.

JOVENCITO PARA OFICINA con buena letra necesítase hoy. Delicias 2628. 3806-f-1.o

MOZO COMPETENTE QUE SEA entendido en abarrotes se necesita con buenas recomendaciones en el desvío Besa. San Borja N.o 239. 3813-2-f

MUEBLISTAS; NECESITAMOS varios. Se garantiza buen sueldo, durante todo el año. Tratar, Merced 386. 3731-f-1

NECESITO TRABAJADORES prácticos en hacer carbón, Bandera 139. 3711-e-31

NECESITO FARMACEUTICO PAra regentar botica. Dirigirse a Casilla 234, Curicó. 3725-f-1

NIÑA PARA QUEHACERES DE casa, necesito, Matucana 52, casa 10. 1.o-f

NECESITO EMPLEADA DE PIEzas, sueldo cuarenta pesos. Necesito buena cocinera, sueldo, sesenta pesos con recomendaciones. Delicias 2590. 1.o-5

NECESITO EMPLEADA DE COmedor, sueldo cuarenta pesos; necesito buena costurera, sepa cortar, para el campo, con recomendación. Delicias 2590. 1.o-f

PARTICULARES, DIPLOMATIcos: jefes de cocina, serios, solventes, ofrece: Pedro Donoso, Casilla 1-D. 3634-e-31

SE NECESITAN BUENOS MAEStros caldereros, en Fundición Toretti.

SEÑORITA EXTRANJERA, CAtólica, se necesita para el cuidado, educación y primera instrucción de tres niñitas. Escribir indicando exigencias y nacionalidad a Sara S. de Goñi. Rancagua, Casilla 136. 3769-f-2.

SE NECESITAN BUENOS CARpinteros, para el campo y para calle Cienfuegos N.o 61. 3772-f-1.o

SERVIDUMBRE LA MEJOR DE Santiago. Pídala, Bandera 339. No equivocarla. 3818-1.o-f

MUJERES PARA COSECHAR frutas necesita el Criadero de Arboles Santa Inés, Nos. Enganche, Avenida Ecuador 3429. 3777-1.o-f

PRESTAMOS DINERO

$ 30,000 EN PRIMERA HIPOTEca pago el 12 por ciento, no pago comisión. Libertad 179. R. Moreno A. 3-f

OBJETOS PE

CIEN MIL PESOS
para industria,
nos, duplica capi
S. U. C.

HABIENDOSE
los depósitos por
de la Caja Ahorro
quedan sin ningún

HABIENDOSEME
el bono del 7 por
del año 1913, por
de un mil pesos,
no Garantizador
nulo y sin valor
dado el aviso
Francisco Suber

PROFESIONES E

ABOGADO RAMON
ménez, Galería
fiende durante el

ASFALTO COLO
el usado. T. Salas

CONSTRUCCIONES
ciones de edificios
tas, ventanas,
pinturas, etc. Pre
tencia. Prieto 17

COMPOSTURAS
de escribir y
efectuamos como
ramo con garantía

DENTISTA, MON
paduras con
perfecta.

PIANO ALEMAN
bronce, poco uso
Enrique Osorio,
cerca Plaza
composturas. Telé

THE AMERICAN
ner. Limpia y
alfombras. Pulim
2337.

PROPUE

MUNICIPALIDAD
—Reparación de
den. de la Alcal
puestas públicas
to reparaciones
ncio de propie
tuado en la ca
ocupado por
arreglo a las ba
nes que pueda
Dirección de
en esta Tesorería
se abrirán en
día el 12 de
las 4.30 P. M.
Noviembre de
Municipal.

MUNICIPALIDAD
ción. — Propue
midad con lo
Municipalidad
presente mes,
por 110,000 kilos
primer corte
pasto alfalfa
kilos de afrech
ganado de la
diciones pued
mente en la
cha policía,
rial. Las pro
la Sala de
ras (3 P.
ro próxim
caldes y lo
curran. —
ro de 1920.

MINISTERIO
Propuestas. —
tas públicas
los siguientes
para el servicio
Ejército: To
pargatas, cal
billas de ropa
zado, hilo,
cobillas de cri
ma. Las propue
el Departamento
el día 12 de Febr
las 15 horas
demás antecedentes
sultarse en la Ofi
Vestuario y Equipo
Santo Domingo N
Jefe del Departam
trativo.

BOMB

2.a COMPAÑIA DE
"Esmeralda". — Ci
para el Lunes 2 de
9 1|2 P. M. Uniform
—El teniente 1.o

9.a COMPAÑIA DE
"Deber y abnegación"
la Compañía a reu
naria para el Martes
ro a las 9 1|2 P. M.—
rio.

8.a Cía DE BOMBE
Unión es Fuerza".—
ayudante cuartelero
referencias. Cuartel
de Bomberos.

12.a COMPAÑIA DE
—Cito a la Sección
academia para el Mart
sente, a las 9 P. M.
da la asistencia y
hora. Uniforme de
en el cuartel.—El te

FOLLETIN (20)

EL RAYO B.

Por MAURICE LEBLANC

(Traducido especialmente para LA NACION)

—¿Cómo?

—Yo había aceptado la hospitalidad en el castillo de Pré-Bony porque mi padre y Belmont, yo lo sabía, habitaban en esa región el invierno pasado. En efecto, reconocí un día el automóvil de Velmont que bajaba por la ribera de Bougival. Después de algunas rebuscas, descubrí el hangar donde guardaba su auto. Ahora bien, la tarde del 15 de Mayo, yo estaba apostada en ese lado cuando entró en compañía de dos hombres. Después de algunas frases comprendí que habían raptado a mi padre al fin de la representación, lo habían transportado a una isleta vecina que servía de retiro a Velmont, y que, al día siguiente, pensaban hacerle hablar, obligándolo por todos los medios... ¿Qué hacer? Entregar a Velmont a la justicia, era hacer aparecer contra mi padre pruebas irrecusables. Por otra parte mis amigos Roncheroles estaban ausentes de Pré-Bony. Avida de socorro, corrí al albergue azul y le dí cita por teléfono a usted.

—Cita a la que acudí la misma noche, Bérangère.

—¿Usted vino esa noche?—preguntó ella sorprendida.

—Claro: y en la puerta del Albergue, enviado por tí, me esperaba un muchacho que me condujo a la isla, y luego a la casa de Velmont, y por último a una pieza donde el susodicho Velmont me encerró, y desde donde asistí, al otro día, al suplicio y a la desaparición de Teodoro Massignac. Bérangère querida, no estuviste muy hábil.

Ella parecía estupefacta. Dijo:

—Yo no le he enviado un muchacho. No me he movido del Albergue Azul en toda la noche ni en toda la mañana. Fuimos traicionados entonces; pero, ¿por quién?

—¡Misterio!—le dije riendo.—Velmont tenía sin duda algún cómplice en el Albergue. Lo habrán puesto al corriente de tu telefonazo, y despachó entonces para cogerme a la pasada, a ese muchacho que seguramente le sirve.

—Pero, ¿por qué tenderle a usted un lazo y no a mí?

—Tal vez él reservaba tu captura para el otro día. Me tenía probablemente más que a tí, y quería aprovecharse de tu llamado para tenerme bajo llave hasta que Massignac hubiera hablado. En fin, ha debido obedecer a razones, someterse a necesidades que no conoceremos jamás, pero desde luego no tienen ninguna importancia. Lo cierto es, Bérangère, que al día siguiente...

—Al día siguiente,—repuso ella,—conseguí encontrar una barca, y en la noche fuí a rondar en torno de la isla, llegando al sitio en que mi padre agonizaba. Lo pude salvar.

A mi vez yo estaba confundido.

—¡Cómo! ¡Eres tú quien lo salvó! Tú has podido abordar la isla, esperar a Velmont en la sombra, aturdirlo en el momento en que iba hacia mi pieza?... ¿Tú lo detuviste a la pasada? ¿Tú salvaste a Massignac?...

Cogí su pequeña mano de niña y la acaricié con emoción. La querida criatura. Ella también, para defender el secreto de Noel Dorgeroux, había hecho todo aquello, con tanto coraje, con aquella audacia indomable! Arriesgando veinte veces la vida, y sin retroceder un paso, en el momento de gran peligro, ante el acto terrible de golpear.

—Me contarás esto en detalle, Bérangère... Continúa... Tu padre, ¿a dónde lo condujiste?

—A la ribera, y de allí en un coche, hasta el castillo de Pré-Bony, donde lo he estado cuidando.

—¿Y Velmont?

Tuvo un extremecimiento:

—No he vuelto a verlo durante días y días. No lo volví a ver hasta esta mañana. Y estaba leyendo sobre el banco. El apareció de repente. Quise huir. Me lo impidió diciéndome:

"—Su padre ha muerto... Vengo de su parte. Escúcheme.

Yo desconfiaba, pero el agregó en seguida:

"Le juro que vengo de parte de él, y la prueba es que antes de morir, me ha confiado que usted conoce el secreto de la fórmula. El se lo ha revelado durante su enfermedad.

"Era cierto. Mientras yo lo cuidaba... ¿ve usted? en ese mismo pabellón... un día me dijo: "No sé lo que pueda ocurrir, Bérangère. Puede ser que, por venganza, yo destruya el "écran" de Meudon. Pero sería un disparate. En todo caso, quiero anular desde luego ese acto de locura. Y me hizo aprender de memoria la fórmula. Así es que nadie podía conocerla sino mi padre y yo, porque era la única que guardaba el secreto. Velmont, por consiguiente, decía la verdad. Le pregunté:

"—¿Y entonces?

"—Su voluntad suprema es que usted me dé esa fórmula.

"—¡Jamás! Grité. Usted miente. Mi padre me ha hecho jurar que jamás la revelare, quien quiera que sea quien me lo pida, sino a una sola persona en el mundo.

"—Victoriano Beaugrand, ¿no es cierto?

"—Sí.

"—Victoriano Beaugrand ha escuchado las últimas palabras de Massignac. Y está de acuerdo conmigo o por lo menos, a punto de ponerse de acuerdo conmigo.

"¡Imposible!

"—Pregúnteselo. Está allá arriba, sobre las ruinas.

"Y como yo mirara hacia allí con inquietud, él agregó riendo:

"—Dios mío, sí, en las ruinas, al pié de un arbol. Su vida depende de usted. Yo se la ofrezco a cambio de la fórmula. Si no, morirá.

"No adiviné el lazo. Partí como una loca en dirección a las ruinas. Esto era lo que Velmont quería. Las ruinas eran el sitio desierto, favorable al ataque. Y éste se produjo inmediatamente, sin que él intentase siquiera disimular sus intenciones.

"—Caíste en el panal, pequeña—me decía—echándome a tierra. ¡Ah! ¡Yo sabía bien que tú vendrías! Piensa, pues, se trata de tu amante... de ese a quien tu amas... porque tú lo quieres, ¿no es así?

"Era evidente que su único fin era arrancarme el secreto por medio de amenazas, de golpes... Pero ocurrió que su rabia contra usted, y de mi repugnancia y mi odio, le hicieron perder la cabeza. Ante todo, quiso vengarse... Y me tenía en sus brazos... ¡Oh! ¡El miserable!"

Ocultó otra vez su rostro entre las manos. La fiebre la agitaba. Y yo escuché que balbuceaba:

—¡El miserable! ¿Cómo me le pude escapar?... Yo estaba exhausta... Sin embargo, conseguí morderle cruelmente y desprenderme. El me persiguió con el revólver en la mano. Pero al momento de alcanzarme, tropezó y cayó, soltando el arma que yo recogí inmediatamente. Y cuando volvió otra vez hacia mí, disparé..."

Calló. Su penoso relato la había agotado. Su rostro tenía una expresión de espanto. Le dije:

—Mi pobre Bérangère, soy culpable ante tí. Demasiado frecuentemente te he acusado ante mí mismo, sin adivinar la admirable y valiente mujer que en tí había.

—Usted no podía comprenderme.

—¿Por qué?

Murmuró dolorosamente:

—Soy la hija de Massignac.

—¡Qué!—exclamé.—Tú eres la que siempre se ha sacrificado y siempre expuesto. Y eres también la que yo amo, Bérangère, la que me ha entregado toda su vida y toda su alma en un beso. Acuérdate, Bérangère... la otra tarde, en el Claustro, cuando volví a encontrarte, y el espectáculo de todas aquellas visiones de amor te arrojó en mis brazos...

—Nada he olvidado,—dijo ella,—ni nada olvidaré jamás.

—Entonces, ¿consientes?

Una vez más repitió:

—Soy la hija de Massinac.

—¿Esta es la única
rechazo?
—¿Cómo puede
Dejé transcurrir
le dije:
—De suerte que si
biera querido que
ja de Massinac, ¿
tido en ser mi mujer?
—Sí—afirmó grave
Había llegado la
¡Y qué feliz estaba
hacer!
Repetí una frase:
—Si el destino
que tu no fueras hi
nac... Bérangère,
preguntando cómo
tan poca afección
tú, y por el contra
ferencia? Cuando tu
la idea de volver al
vir con él transtorna
vida estaba para tí
Toda tu ternura iba
Dorgeroux. ¡No piensas
recho de interpretar
tos o instintos de
do particular?
Me miró con ex
dome:
—No compren